O TEMPO

Tempo: Instável, sujeito a chuvas.
Temp.: Em declínio.
Ventos: Quadrante Oeste, frescos. Rajadas.
Máxima: 31,4.
Mínima: 13,0.

Diario Carioca

☆ UM JORNAL DO RIO PARA TODO O BRASIL ☆

ANO XXX — N. 8.929 Rio de Janeiro, quinta-feira, 22 de agôsto de 1957 PREÇO: CRUZEIRO 1,50

Fundador
J. E. DE MACEDO SOARES

O MÁXIMO DE JORNAL NO MÍNIMO DE ESPAÇO
12 PÁGINAS

A ALEGRE VOLTA DE SUEZ

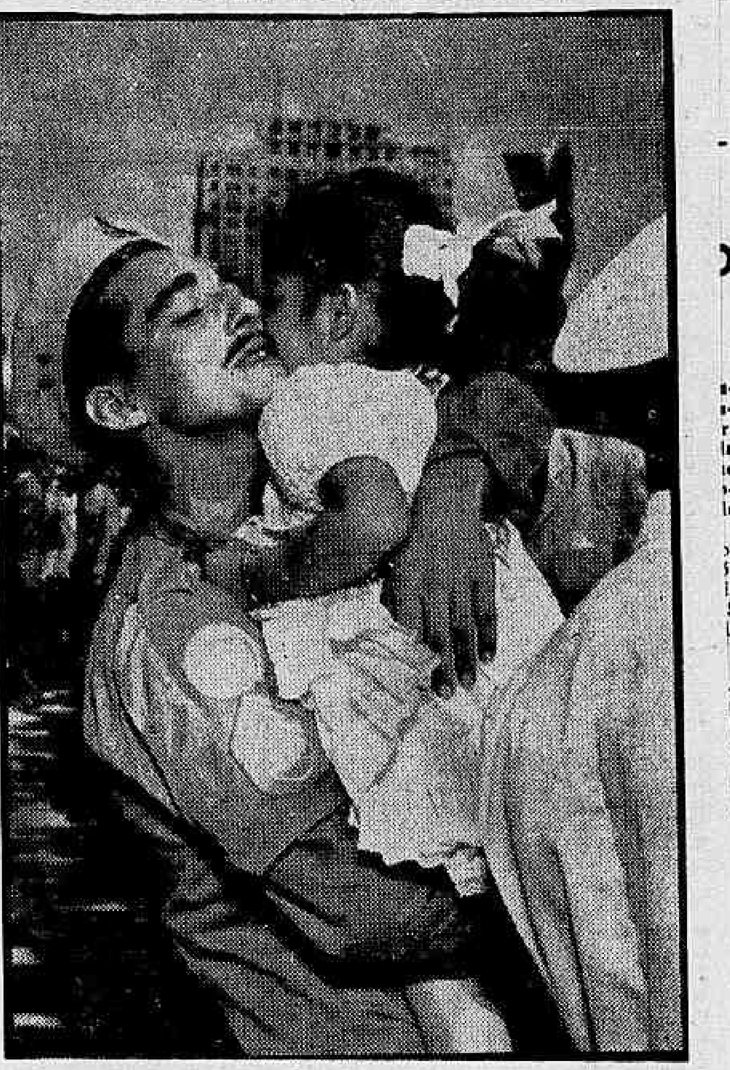

Os 312 "pracinhas" do Batalhão Suez foram ontem recebidos emocionadamente por seus parentes e amigos, aos quais se juntou grande contingente de povo, todos unidos no mesmo entusiasmo cívico. O "pier" da Praça Mauá foi palco dessa explosão (também com foguetes e música) de sentimentos fraternos e patrióticos. Na fotografia, o sargento Diomedes Silva Pinto beija a filhinha, depois de sete meses de saudade. — (Maiores detalhes na página 12).

VERDE-AMARELO

Janari diz que o poço é promissor

JANARI: POÇO DE JEQUIÁ É PROMISSOR

«O poço que, há dias, lançou o primeiro jôrro de petróleo no território de Alagoas, mostrando, numa coloração nitidamente nacional, o seu óleo amarelo-esverdeado, é um poço promissor que oferece boas perspectivas» — declarou, ontem, ao DC, o coronel Janari Nunes, Presidente da Petrobrás, iniciando o relato de suas observações pessoais trazidas da região petrolífera de Jequiá, e de todo o Estado, onde verificou um enorme entusiasmo popular.

A revelação de que o Tabuleiro dos Martins, outra região que a Petrobrás está explorando em Alagoas, apresenta quatro camadas favoráveis à exploração de petróleo, foi feita a seguir pelo coronel Janari para acentuar as possibilidades daquele Estado na expansão do seu campo petrolífero.

MATERIAL PARA ALAGOAS

Com a finalidade de realizar novos testes a Petrobrás — adiantou o coronel Janari — irá transferir para o local grande soma de material como tanques, tubulação e demais petrechos para um teste de produção. Mas evidentemente ainda não foi procedida essa remessa da vez que não houve tempo material para isso. E concluiu: " técnica recomenda a continuação da perfuração, à procura de horizontes mais profundos".

ENTUSIASMO POPULAR

Referindo-se ao entusiasmo com que o povo de Alagoas recebeu a notícia da existência de petróleo no seu Estado, disse, ainda o presidente da Petrobrás:

— Causou-me profunda impressão o entusiasmo com que fui recebido em Alagoas. Se bem que eu tivesse partido para lá sem nenhum aviso, fui alvo de grande manifestação popular. Sinto-me satisfeito porque vejo colocados bem alto os designios traçados à Petrobrás como metas

(Conclui na 11ª pág.)

JANGO VISITOU ONTEM J. E. MACEDO SOARES

O vice-presidente da República, sr. João Goulart, visitou ontem o jornalista J. E. de Macedo Soares na Clínica São Vicente, onde o fundador do DC se encontra em repouso sob cuidados médicos.

Entre as pessoas de projeção que estiveram ontem em visita a J. E. de Macedo Soares destacam-se os generais Mendes de Morais e Amauri Kruel, Chefe de Polícia, e o sr. Paulo Araújo, Presidente da UDN do Estado do Rio.

COMEÇOU A OBSTRUÇÃO NA CÂMARA; UDN FARÁ COMÍCIOS

Maioria aceita luta disposta a reformar

No momento em que a bancada do PSD aprovava o projeto de reforma eleitoral e autorizava o líder Vieira de Melo a apresentá-lo no plenário da Câmara, a UDN evacuava o recinto do Palácio Tiradentes dando início à sua anunciada campanha de obstrução.

"Não permitiremos — explicava à porta do plenário o sr. Carlos Lacerda — que o PSD limpe a Ordem do Dia pois do contrário não poderíamos resistir por mais de dez dias". O Secretário Geral da UDN afirmava, por outro lado, que o partido tem elementos para confiar na manifestação unânime da bancada, para conferir o interêsse sôbre eventuais interêsses regionais ou pessoais.

PSP ANTIOBSTRUCIONISTA

A bancada do PSP, reunida antes, reafirmou sua posição hostil à reforma, mas deliberaram seus membros que não participarão de uma campanha obstrucionista, muito menos se essa campanha envolver a votação do Orçamento. O sr. Arnaldo Cerdeira lidera uma dissidência pessepista, que êle calcula compostа de dez deputados, para votar em favor da reforma.

COMUNICAÇÃO AO TSE

A direção da UDN deliberou ontem, na reunião semanal, comunicar ao presidente do Tribunal Superior Eleitoral, sua decisão de impedir, pela obstrução, a votação da reforma eleitoral. Comunicarão também os dirigentes udenistas que, em comícios por todo o país, a UDN pretende dar à campanha, caráter popular e de levantamento da totalidade da opinião pública contra a tentativa de reforma, que o partido considera ameaça da maior gravidade ao regime. O presidente do TSE receberá o sr. Juraci Magalhães e o sr. Guilherme Machado, sexta-feira, às 13 horas.

ORÇAMENTO INTERESSA A OPOSIÇÃO

Os partidos da Maioria estão convencidos de que a UDN não poderá levar avante a batalha obstrucionista, por não ser do interêsse dos governadores udenistas o torpedeamento da votação do orçamento, do qual necessitam vitalmente para o próximo ano eleitoral. Quanto ao Govêrno Federal, seu interêsse na votação da lei de meios seria relativo, pois, dispondo do orçamento do exercício anterior, poderá recorrer à abertura de créditos especiais para ocorrer ao emprêgo das novas receitas.

NOTA OFICIAL DA UDN

E' a seguinte a nota oficial da UDN:

"A União Democrática Nacional, fiel aos seus compromissos de lutar por eleições legítimas e solidária com a Justiça Eleitoral no seu esfôrço pela criação de um verdadeiro sistema representativo no Brasil, manifesta ainda uma vez o propósito em que está de bater-se, por todos os meios legais, contra qualquer modificação da legislação vigente, em matéria de alistamento eleitoral.

Sente-se também no dever de salientar a responsabilidade do Govêrno pela orientação da Maioria, nas duas Casas do Congres-

(Conclui na 11ª pag.)

MEIO MILHÃO DE ARGENTINOS COM ASIÁTICA

BUENOS AIRES, ISTAMBUL, WASHINGTON, 21 — (UP-DC) As últimas notícias sôbre a gripe «asiática» assinalam uma grande penetração da epidemia na Argentina, onde já fêz meio milhão de vítimas, e na Turquia, com 13 mil casos não fatais.

Ao mesmo tempo as autoridades sanitárias do exército americano realizam experiências com voluntários, para determinar qual a quantidade precisa de vacina para proteger o pessoal das fôrças armadas contra a gripe.

EFEITOS NA ARGENTINA

A epidemia gripal que assola a Argentina já provocou o fechamento de uma escola, a suspensão dos treinos da seleção de futebol e até o fechamento temporário de um jornal. Esta já é a quarta semana de gripe no país. Somente na Província de Salta foram registrados 30 mil casos.

A menor incidência tem sido entre os membros da Conferência Econômica, com apenas dois casos na equipe dos 50 correspondentes de imprensa.

NOS ESTADOS UNIDOS

O cirurgião Lerou Burney declarou que a gripe asiática poderá afetar de 10 a 20% da população dos Estados Unidos, uns 34 milhões de habitantes, no período de 4 ou 5 dias.

As fôrças armadas fizeram um pedido de quatro milhões de injeções, para aplicação no pessoal militar.

Projeto para acabar as ações ao portador

O Ministro da Fazenda está especialmente empenhado em apressar a tramitação, na Câmara, onde já se encontra há um ano e meio, do projeto governamental que altera a legislação do impôsto de renda, incluindo-se entre os seus objetivos a extinção das ações ao portador, no prazo de cinco anos.

O projeto não conseguiu passar da Comissão de Economia, onde aguarda parecer do deputado Drault Ernany. Agora o Govêrno voltou à carga e nesse interêsse a liderança da Maiori está funcionando junto ao relator, através de apelos e de cartas consecutivos, para que libere o projeto.

EVASÃO PELAS AÇÕES AO PORTADOR

O projeto (989-56) foi à Câmara em Mensagem do então presidente Nereu Ramos. Tratava-se de alterar disposições da legislação do imposto de renda, com o principal objetivo — segundo explicação do líder Vieira de Melo ao DC — de aperfeiçoar o mecanismo de contrôle do tributo, para conter a evasão e a sonegação fiscais.

"Um dos casos típicos da evasão tributária — diz a Mensagem na sua Exposição de Motivos — consiste em permitir a lei que alguns contribuintes optem pela tributação menor que recai sôbre rendimentos de títulos ao portador, fugindo, assim da justa tabela do imposto complementar progressiv. Além dêsse grave inconveniente de ordem fiscal, o anonimato dos títulos ao portador proporciona também ótimo refúgio sob o qual se abrigam sonegação de outros títulos e fortunas ilicitamente adquiridas".

PORQUE A DEMORA

O deputado Drault Ernany esclarece que somente agora a Fazenda voltou a interessar-se pelo projeto, em face do que o seu parecer já está sendo elaborado. Desde já adianta que será contrário à extinção das ações ao portador, nos têrmos do art. 8.º da proposição.

Boa parte da matéria foi aproveitada pelo Govêrno no projeto relativo aos lucros extraordinários. Daí, explica ainda o deputado Drault Ernany, a paralisação do que ficou sobrando, na Comissão de Economia.

96 MILHÕES PARA COSIPA

LISBOA, 21 (UP) — O Governador de São Paulo, sr. Jânio Quadros, declarou, hoje, que o Banco francês "Lazard Freres Et Cie" concordou em conseguir o capital estrangeiro no valor de 96 milhões de dólares para financiar a construção da fábrica siderúrgica "Cosipa" com a capacidade de um milhão de toneladas por ano, a maior do Brasil.

Disse o Governador que no Brasil já se reuniram 2 bilhões de cruzeiros, mas que se necessita capital estrangeiro para a aquisição de maquinária no exterior. Explicou que a Casa Lazard obterá êstes Fundos na França, Alemanha, Grã-Bretanha e Estados Unidos e que, agora, está ultimando os detalhes na França, o sr. Otávio Marcondes Ferraz, ex-Ministro da Viação e Obras Públicas do Brasil, que acompanhou o sr. Jânio Quadros a Paris.

PR VOLTA AO BLOCO COM NOVA ORDEM

Ficou assentado em princípio, na reunião de ontem da bancada do PR, a manutenção do Bloco Parlamentar da Minoria, desde que o PTB garanta, em entendimento com a Mesa da Câmara, certas franquias regimentais que permitam aos vice-líderes terem tratamento igual aos líderes para intervenção nos debates parlamentares.

O sr. Batista Ramos, que compareceu pela manhã à sede do PR debatendo o assunto com os aliados do seu partido, tomou a si a tarefa de sondar a Mesa a respeito.

DILERMANDO, VICE

Efetivando-se o acôrdo, o deputado Dilermando Cruz será o vi-

(Conclui na 11ª pag.)

MARATONA DA MANCHA: MULHER GANHA

DOVER, 21 — (UP-FP) — A «Maratona da Mancha» terminou com a vitória da dinamarquesa Greta Andersen, que fêz a travessia em 13 horas e 53 minutos, e a perspectiva de um incidente diplomático.

Antiga campeã olímpica, Greta Andersen teve que vencer uma dramática batalha contra os ventos e as marés. Ela e o inglês Menneth Wray foram os dois únicos que conseguiram atingir a costa inglêsa. Quinze (entre os quais o brasileiro Walter da Silva) desistiram e quatro tiveram de ser retirados, d'água, por ordem dos organizadores.

O INCIDENTE

O concorrente paraguaio Luis

(Conclui na 11ª pag.)

Pena Bôto perdeu e não pôde falar

Embora duplamente derrotado, ontem, no Supremo Tribunal Federal, onde entrou com um agravo de habeas-corpus e pretendia defender-se oralmente, o almirante Pena Bôto teve, afinal, a prova de que pode reformar alguma coisa neste país, sem recorrer a expedientes golpistas e outros processos violentos, ainda que meramente verbais.

A decisão do ministro Villasboas, que denegou o pedido de habeas-corpus foi mantida por unanimidade, mas no caso da defesa oral do agravo houve dois votos discordantes: os dos ministros Nelson Hungria («Êste homem tem alguma coisa a dizer perante a egrégia Côrte do país») e Lafaiete Andrada. Inconformado, êste último se comprometeu a emendar o Regimento Interno do Supremo, para que seja lícito aos agravantes em habeas-corpus defenderem oralmente os seus pedidos.

ADIADO CASO LACERDA NA C. DE JUSTIÇA

As constantes verificações no plenário da Câmara, durante as votações das emendas orçamentárias, impediram que houvesse número na Comissão de Justiça, ficando por isso adiada a decisão sôbre o pedido de licença para processar o deputado Carlos Lacerda, tendo o presidente Oliveira Brito convocado nova reunião plenária para a próxima têrça-feira.

Deveria, ontem, o deputado Prado Kelly, e não o sr. Rondon Pacheco, conforme foi anunciado, apresentar voto em separado em nome das bancadas oposicionistas, contra a concessão da licença, pelo fato do pedido ter emanado de autoridade incompetente para formulá-lo, nos têrmos da Constituição e das leis.

LUTADOR OU LOUCO

Sob a vigilância de cêrca de 30 soldados da Polícia Militar armados de metralhadora, o lutador de "jiu-jitsu" Guanair Vial foi ontem acareado com os irmãos Gracie e Valdemar Santana, que êle acusara, através do DIARIO CARIOCA, de organizar lutas desonestas. As testemunhas arroladas por Guanair não confirmaram suas denúncias, levando Carlos Gracie a pedir exame de sanidade mental para seu opositor. — Na foto, Guanair falando, cercado de soldados. — (Noticiário completo sôbre a sensacional acareação na página 9)

RÚSSIA QUER CONQUISTAR SÍRIA: IKE

WASHINGTON, DAMASCO, TEL AVIV, BEIRUTE, JERUSALÉM e CAIRO, 21 — (FP-UP) O Presidente dos Estados Unidos acusou hoje a União Soviética de tentar dominar a Síria, acrescentando, no entanto, que a situação atual naquele país não justifica qualquer medida norte-americana, nos têrmos da Doutrina Eisenhower.

A União Soviética procura conquistar a Síria através de métodos clandestinos, cujo alcance os Estados Unidos ainda desconhecem. As acusações de que Washington promoveu uma conspiração para derrubar o regime sírio não passam — disse Eisenhower — de uma cortina de fumaça lançada pelos esquerdistas, que procuram consolidar seu poder no país.

Fazendo essas declarações numa entrevista coletiva, Eisenhower observou que o método usado na Síria é o mesmo usado pelos russos para dominarem qualquer país. Começa o Kremlim oferecendo assistência econômica e militar para, em seguida, infiltrar-se no país com seus agentes e sequazes.

Informou Eisenhower que a Embaixada dos Estados Unidos em Damasco se acha cercada e que impera na Síria uma rigorosa censura. Em todo caso, a situação não justifica a aplicação da Doutrina Eisenhower, naquele país, pois esta depende de solicitação de ajuda por parte de qualquer nação diretamente ameaçada por uma agressão comunista direta.

TRT FORA DA LEI: MEDIDA PARA ANULAR

A decisão do Tribunal Regional do Trabalho, nomeando de fato juízes do Trabalho substitutos, está sendo encarada nos meios oficiais como uma invasão das atribuições do Presidente da República, de cuja competência privativa é a nomeação de juízes.

Além de invadir as atribuições do Chefe do Govêrno, a decisão administrativa do TRT passou por cima das exigências legais quanto ao ingresso no cargo inicial da carreira de magistrado, a principal das quais é a prestação de concurso de provas e títulos.

PREJUDICA JUÍZES E CONCURSADOS

A decisão aludida, conforme noticiamos, mandou apostilar títulos de suplentes de juiz para dar à apostila o efeito de nomeação, pois, em decorrência dela, os suplentes passam a figurar na lista de promoção por antiguidade no quadro da Justiça do Trabalho, prejudicando os juízes recentemente nomeados pelo Presidente da República e suprimindo as vagas existentes no quadro de juiz do Trabalho substituto que deverão ser providas legalmente com os candidatos aprovados e classificados em recente concurso realizado pelo próprio TRT.

ANULAÇÃO DO ATO ILEGAL

Os juízes do Trabalho substitutos e os candidatos aprovados no concurso estão se utilizando dos recursos judiciais, notadamente do

(Conclui na 11ª pag.)

QUANDO CRIME É POLÍTICO SENADO NEGA

O Senado não tomará conhecimento de pedidos de licença para processar qualquer dos seus membros, desde que o fato delituoso seja praticado por motivos políticos — resolveu, ontem, a Comissão de Justiça daquela Casa do Congresso, de acôrdo com o parecer do sr. Abelardo Jurema.

Caso o pedido de licença seja motivado por crime comum — fixou o referido órgão técnico — será o mesmo devidamente estudado, cabendo ao plenário decidir se concede ou não a medida reclamada.

CASO CONCRETO

O parecer do sr. Abelardo Jurema, que passou a constituir norma disciplinadora da matéria, foi provocado pelo pedido de licença para processar o senador Di Primio Beck, suplente do sr. Alberto Pasqualino, acusado do crime de lesões corporais (agressão), na cidade de Pôrto Alegre.

A Comissão de Justiça manifestou-se contra a licença uma vez que as peças da instrução criminal que lhe foram apresentadas não a convenceram da participação do senador Beck na agressão, não tendo sido mesmo arroladas testemunhas de vista.

Raimundo causou espanto em todo mundo

O vereador Magalhães Júnior disse, ontem, da tribuna da Câmara que sua fealdade não causou sustos, apenas, aos frequentadores de um restaurante em Nova Iorque, conforme, erradamente, informou êste jornal, mas, também, na Dinamarca, Alemanha, Escócia e em numerosos outros países que visitou.

Confessou não ser contra a beleza do mundo e que votou contra as congratulações manifestadas pela Casa ao Prefeito de Long Beach porque se insurge contra a mercantilização da beleza, contra a exploração comercial da juventude feminina.

SUA FEIURA

Explicou o sr. Magalhães Junior não ter complexo de inferioridade em virtude de sua fealdade. Tanto assim que, quando alguém observa que ele é vesgo, completa a observação, acrescentando que é também, corcunda. Em compensação ha quem descubra nele qualidades morais e intelectuais. Ama a beleza e para comprovar disse que visitou 47 museus onde apreciou centenas de estatuetas, pinturas e esculturas.

CONTRASTE

Apenas, disse, não tem culpa de ser um contraste à beleza, chegando, talvez por isso, a impressionar, também, os visitantes dêsses museus onde estêve.

Esqueceu tudo o professor do disco

SANTOS — (De Carlos Alberto Tenório, enviado especial) — O esquecimento da conversa que, sôbre filosofia, manteve, durante cêrca de 40 minutos, com um dos tripulantes do Disco e, estranhamente, a excelente memória que guarda dos detalhes técnicos da engenharia e funcionamento do aparelho, são dois novos aspectos da história incoerente com que o Professor de Direito Romano de Santos narrou ao DC sua aventura, ocorrida há mais de um ano, a bordo do Disco Voador.

Por outro lado, a preocupação de destacar, em várias ocasiões, que o Disco "não fêz ruído algum"; a contradição ao afirmar ter reconhecido no objeto bojudo um Disco "pelo que se vê nas revistas" e mais tarde garantir nunca ter lido nada sôbre a matéria, além de outros detalhes em que a inverossimilança da história salta de maneira flagrante, deixam o professor numa posição meio melancólica.

SO' HOUVE A VÃ FILOSOFIA

O professor tenta passar levemente por um episódio que, na história tem a maior importância: a conversa que manteve no Disco, com um dos seus tripulantes. Diz inicialmente:

"Conversamos sôbre vários assuntos de ordem filosófica" com o tripulante que "ficara de pé junto a mim e assim permanecera o tempo todo".

Do que se conclui que o 'sol disano' passageiro conversou durante algum tempo com o tripulante que, no espaço persumível de 40 minutos, ficou de pé junto dêle.

Em face da precariedade de informações insistimos com o professor.

— Durante 40 minutos, que fêz o senhor?

— Pràticamente — responde — fiquei sentado com um dos homens à minha frente. Exceto às vezes em que fui olhar à vigia conversamos sôbre assuntos filosóficos

(Conclui na 11ª pag.)

Descongelamento dos aluguéis: estudo

Anteprojeto de lei visando a regular, definitivamente, a locação de imóveis, foi apresentado, ontem, no Senado, "para estudo de todos os interessados" pelo sr. Abelardo Jurema, relator da Comissão Mista para Estudo da Lei do Inquilinato.

O anteprojeto fixa, entre outras disciplinas, normas para o descongelamento progressivo dos aluguéis, determinando uma revisão trienal perante a Justiça, que procederá a arbitragem, através de uma Junta composta por um representante dos inquilinos, um dos proprietários e um Juiz.

NORMAS PARA O AUMENTO

Arbitrado o valor do imóvel, o aumento, que não poderá ultrapassar o percentual de 6%, não será incorporado violentamente ao aluguel. Será aplicado, também, trienalmente: um têrço no primeiro ano; dois, no segundo; e o integral no terceiro.

Essa providência — conforme acentuou o sr. Abelardo Jurema, no discurso que fêz justificando a apresentação do anteprojeto — tem por objetivo evitar que o orçamento doméstico seja atingido de uma só vez pelo aumento e que o inquilino seja surpreendido com a majoração.

Os proprietários, por seu turno, nao seriam prejudicados nos seus direitos reivindicatórios dos juros devidos e legais ao capital investido.

TAREFA CUMPRIDA

Na apresentação do anteprojeto, o sr. Abelardo Jurema lembrou que, como relator da Comissão Mista Parlamentar (deputados e senadores) para Estudo da Lei do Inquilinato, assumira o compromisso de preparar um trabalho que servisse de base aos estudos da matéria.

Recorrera, então, às luzes do professor Luís Antônio Andrade, advogado e autor de vários livros sôbre as leis do inquilinato, elaborando o trabalho consubstanciado no anteprojeto, cumprindo, assim, seu compromisso.

A matéria era importante — atingia grandes camadas sociais — e procurava, sobretudo, estabelecer um equilíbrio entre os interêsses em conflito.

MATERIA PARA ESTUDO

Disse, finalmente, que não tinha a veleidade de apresentar uma matéria acabada e definitiva. O que desejava era possibilitar ao Congresso Nacional tempo suficiente para decidir, de modo permanente, uma questão que, há anos, vinha sofrendo medidas legislativas de emergência.

A Oposição o rádio e a TV

NO BRASIL ainda não aprendemos a fazer oposição. Quem quer que esteja contra o Govêrno, no Congresso ou na imprensa, acha que investir brutal e desvairadamente contra os homens que estão no Govêrno é seu dever de honra. O Presidente da UDN, por exemplo, nosso velho amigo Juraci Magalhães, querendo demonstrar que é tão oposicionista como o sr. Carlos Lacerda, de quando em quando violenta a natureza e sai-se com certas catilinárias que não lhe ficam bem, soando falso, porque nunca foram de seu estilo. Por detrás daquela máscara de matamouros, está um verdadeiro realista em política, afeito às transações, sabendo sempre até aonde pode jogar a barra sem prejudicar seus interêsses partidários.

Para provar que está na linha de oposição, que são coisas do passado sua íntima colaboração com Vargas e sua gente, ainda bem viva na memória de seus contemporâneos, o ilustre chefe baiano imita a linguagem da "Tribuna da Imprensa" e faz ameaças ao Govêrno que envolve a própria segurança de sua fidelidade ao regime.

Essa conduta não é privilégio seu, porque a regra na Oposição tem sido usar, velada ou abertamente, a ameaça de dinamitar a casa para deixar o adversário no poder esmagado sob os escombros.

PROCURA-SE, por essa via, intimidar os que estão no poder, a começar pelo Presidente da República. Este é intimado, em têrmos de ridículo ultimato, a fazer isso ou aquilo, sob pena de que a Oposição não se responsabilize pela estabilidade de seu Govêrno, o que vale dizer, em linguagem precisa: ou cede ou desce. Isso quando não se é mais claro ainda, como foi o caso das declarações feitas há meses pelo líder Afonso Arinos em que se anunciava a disposição de recorrer-se mesmo à ação subversiva se a Maioria da Câmara entregasse o sr. Lacerda à Justiça, por ter revelado da tribuna o código do Itamaratí.

Foi mais ou menos o que fêz o sr. Juraci Magalhães quando, há dias, pôs a faca nos peitos do Govêrno, exigindo que se revogassem as normas instituídas para o uso, na política, do rádio e da televisão.

O QUÊ fêz a famosa portaria baixada sôbre o assunto foi pura e simplesmente repetir a Constituição quando assegura liberdade de imprensa, mas ressalva os casos de propaganda subversiva ou de guerra, bem como outras atividades anti-sociais.

Na realidade, não há censura para os programas políticos, salvo a prudência das próprias estações que não querem solidarizar-se com a audaciosa pregação subversiva ou com as campanhas de insultos e calúnias de certos cavalheiros que não encontram outro modo de fazer oposição.

Em qualquer parte do mundo é assim. Nos Estados Unidos há uma Comissão Federal para o rádio e a televisão que policia o seu uso correto no sentido de preservarem-se os interêsses da comunidade. E são os Estados Unidos, das grandes nações, quem tem o regime mais liberal para as atividades radiofônicas.

Inglaterra e França instituiram o monopólio do rádio e da televisão nas mãos do Estado, pois consideram que tais meios de divulgação diferem muito da imprensa e devem ser devidamente controlados.

AQUI no Brasil, de vez em quando há queixas e protestos contra a proibição do uso da TV e do rádio pelos políticos da Oposição. Mas as cem mil pessoas que vêem e ouvem as duas estações de TV e as várias de rádio são testemunhas de que há programas nitidamente oposicionistas, em que se fala mal do Govêrno à vontade. Bilac Pinto, Baleeiro, Adauto Cardoso, Guilherme Machado, e o próprio senador Juraci não desfilam pelo **vídeo**, enquanto **speakers** udenistas dirigem o **show** antigovernista?

O que as estações compreenderam foi que não podem converter-se impunemente em veículos de difamação contra autoridades, deixando que um irresponsável qualquer use serviços de difusão que pertencem ao Govêrno, mas são dados em concessão a particulares para que os explorem com decência.

DANTON JOBIM

ALKMIM DEFINE POSIÇÃO DO BRASIL EM B. AIRES

Aventura que parece história de J. Verne

FREDERICK, Dakota do Sul, 2 — (UP para o DC) — Adequadamente preparado, o homem poderia sobreviver no espaço interplanetário, é o que se pode deduzir da experiência do médico-aviador David G. Simons.

No interior de um balão, o major Simons, (35 anos), passou muitas horas explorando zonas até agora inacessíveis do firmamento. Durante a maior parte de um período de 26 horas, estêve a mais de 27.000 metros, mas em determinado momento chegou a 30.000 metros.

ACIMA DA ESTRATOSFERA

Esteve, portanto, muito acima da estratosfera, que, segundo a definição, é a zona superior da atmosfera, desde os 12 até os 100 quilômetros

Terrivelmente fatigado, o major Simons desceu, ontem, nas imediações do Lago Elmo. Antes de entregar-se ao repouso, bastante merecido e indispensável, o médico descreveu aos jornalistas algo do que conseguiu ver.

CEU NEGRO-PURPURA

A tão grande altura, disse o major Simons, o céu tem uma côr negro-púrpura, mesmo em pleno dia, e as estrelas parecem poderosos faróis, que não piscam nunca

Neste sentido, salientou, ante a sugestão de um jornalista, seria preciso modificar as canções de ninar, que têm como tema favorito o piscar dêsses corpos celestes.

REVOLUÇÃO MAIOR

O aspecto mais importante da experiência realizada pelo médico-aviador é que o homem pode viver acima da atmosfera e isto é uma comprovação tão revolucionária como a da dissociação do átomo, que durante séculos se considerou indivisível.

O major Simons assinalou que sua emoção maior (e mais agradável) foi quando o globo tocou o solo novamente. Explicou que a gôndola em que estava alojado funcionou às mil maravilhas. A alturas superiores aos 27.000 metros, demonstrou a resistência e a adaptabilidade do que será o modêlo de "uma cabina do espaço interplanetário".

NÃO SENTIU SOLIDÃO

Durante a experiência, o pulso e a respiração do aviador foram normais, salvo numa oportunidade em que o conteúdo de dióxido de carbono na cabina subiu demasiado; no entanto, êle conseguiu corrigir logo a anormalidade e pôde continuar suas observações.

Interrogado sôbre se havia sofrido a sensação de isolamento, de solidão, Simons respondeu: "Não. Eu estive muito ocupado todo o tempo com tantas coisas a verificar que não me senti só em momento algum, no sentido, naturalmente, que não estava sem ter com que me ocupar".

MAIOR SENSAÇÃO

A maior sensação de altura se registrou na manhã de terça-feira. "Havia uma camada de cirros bem sob mim. Estava muito perto, como quando estamos num avião.

De repente, desapareceu a nuvem e eu vi de novo a terra, a 15.000 metros. Foi como se estivesse espiando do pico mais alto do mundo".

ONDE ESTOU?

Dois jovens lavradores foram os primeiros a cumprimentar o major Simons, quando o médico desceu, com passos vacilantes, mas incólume, da gôndola de alumínio, na qual estivera durante mais de 32 horas.

Sorriu o maior Simons para os jovens e perguntou: "Que tal? Como vão?" E, antes de ouvir qualquer resposta, inquiriu: "Onde estou eu?".

SÔNO DE 24 HORAS

Pouco depois, vários helicópteros e aviões da Fôrça Aérea desceram no campo de cânhamo onde aterrou o globo. Num helicóptero o viajante do espaço foi levado a Fargo, Dakota do Norte, em companhia de Otto Winzen, diretor da firma que construiu o globo.

Dali êle telefonou à espôsa, que aguardava as notícias em Alamogordo, no Estado de Novo México. Em seguida, foi levado de avião a Minneápolis, onde se meteu numa cama para dormir durante 24 horas.

Desarmamento: nova tentativa

LONDRES, WASHINGTON, 21 (UP-DC — As potências ocidentais concordaram, hoje, em oferecer à União Soviética uma proposta de suspensão, por dois anos, das provas nucleares, sob a condição de que Moscou assuma o compromisso de suspender a produção de material desintegrável, durante o segundo ano.

O presidente Eisenhower confirmou, ao mesmo tempo, que os Estados Unidos estão dispostos, sob certas condições, a interromper as experiências das armas nucleares, no quadro de um acôrdo de desarmamento. Mas enquanto não tiver entrado em vigor o acôrdo inicial, terão curso as provas nucleares, na medida em que estas correspondam às necessidades de segurança do país. A aceitação da Rússia — concluiu Eisenhower — constituiria um grande passo para a conclusão de um primeiro acôrdo racional e seguro para o contrôle de armamentos».

GRANDE CONCESSÃO À RÚSSIA

Fontes fidedignas, ao comentarem o projeto, dizem que a decisão de pôr de lado a proposta ocidental anterior, que consistia na suspensão condicional por 10 meses, representa uma grande concessão feita à União Soviética, na esperança de salvar a Conferência de Desarmamento.

FOKKER NO BRASIL PREPARA-SE PARA FABRICAR O "FRIENDSHIP"

Seguiu ontem para Amsterdam, a 2ª turma de engenheiros da Fokker — Indústria Aeronáutica S. A. que vai fazer um longo estágio na Fokker da Holanda. Essa viagem faz parte do intenso programa de treinamento que a Fokker está oferecendo aos seus engenheiros, com o objetivo de prepará-los para a fabricação no Brasil do "Friendship", moderníssimo avião comercial a turbo-hélice. O "Friendship" que pode transportar até 40 passageiros à velocidade de cruzeiro de 500 quilômetros-horários, é o avião mais cotado para a substituição dos tradicionais DC-3, em todo o mundo. Será assim o Brasil, o primeiro país da América Latina a fabricar aviões comerciais. Atualmente, a Fokker está entregando os aviões de treinamento S-11 para a Fôrça Aérea Brasileira e fabrica os primeiros aviões a jacto Fokker S-14, cuja entrega deverá ser iniciada possivelmente por todo o próximo ano. — Na foto, os engenheiros José Pires Castelo Branco, Washington Luís de Gouveia, José Luciano Pereira Costa, Orlando Peixoto Filho e Antônio Nogueira de Almeida

Pessimismo lastra entre as delegações

BUENOS AIRES, 21 — (FP e UP para o DC) — As notícias de um acôrdo entre o Brasil e os Estados Unidos para liquidação do projeto de criação de uma instituição de crédito interamericano foram desmentidas, hoje, pelo ministro brasileiro, sr. José Maria de Alkmim, que afirmou julgar o seu país necessária a criação de maiores possibilidades de crédito, frisando que competirá, porém, à Assembléia decidir se êsse objetivo deverá ser alcançado através de uma instituição Interamericana, internacional ou de outra qualquer natureza.

Interrogado a respeito da possibilidade de acôrdo (ou negociações) entre o Brasil e a Colômbia, com referência ao café, o sr. José Maria de Alkmim observou que, no momento, não se realizam tais negociações, mas que há o espírito de acôrdo comum entre os dois países para a regulamentação do comércio cafeeiro, acrescentando: "o fato de terem iniciado as plantações de café na África não influi nessa política comum".

PESSIMISMO DOMINANTE

Após 23 discursos e 3 dias de sessões plenárias, a Conferência Econômica começou o trabalho efetivo das comissões de estudo dos cinco ponto da ordem do dia. Sessenta moções ou projetos (o Brasil apresentou oito) foram entregues ao secretariado da Conferência pelos diversos países, apesar do que a maioria dos delegados se mostra pessimista quanto aos resultados da Conferência, aclamada no início como um "passo histórico" e que, já agora, talvez venha a servir apenas para mais alguns "volumes complementares da Biblioteca das Boas Intenções".

A rápida (e imprevista) partida do Secretário do Tesouro dos Estados Unidos, sr. Robert Anderson, desencadeou uma série de comentários amargos entre os delegados, críticas que vieram empanar a boa impressão antes causada pelo sr. Anderson. Essa partida súbita, motivada por exigências da política interna dos EUA, foi qualificada, mesmo nos meios pro-EUA, como "êrro político", e muitos são os que deploram que o Secretário do Tesouro norte-americano não "tenha tido a cortezia de esperar o fim dos discursos dos outros chefes de delegações".

ESFÔRÇO PARA SALVAR

As chances de sucesso da Conferência estão sendo consideradas como remotas, tendo o sr. Bermudez, Presidente do Conselho Econômico e Social da OEA, observado que dos 55 artigos da Convenção, trinta são objeto de reservas por parte dos Estados Unidos, que propõem, inclusive, a supressão total de maior parte dos artigos que mais interessam os latino-americanos.

Os 19 países latino-americanos, porém, procurarão, a partir de hoje, convencer os EUA para que abandonem sua posição irredutível, colaborando na formação de um Fundo destinado especialmente ao desenvolvimento econômico do hemisfério. Enquanto isso, o "Washington Post" declarou, hoje, que "a incerteza política e econômica de "alguns governos latino-americanos é, em parte responsável pelo atraso da corrente das inversões dos EUA no hemisfério ocidental".

PROJETO DO BRASIL

O contra-projeto de Convênio Econômico Interamericano, preparado pela delegação brasileira, foi incorporado, hoje, às resoluções apresentadas à secretaria da Conferência. A proposição brasileira modifica a estrutura e muitos dos 53 artigos do anteprojeto preparado pela secretaria do Conselho Interamericano Econômico e Social e poderá converter-se na fórmula para obtenção de um acôrdo de todos os países sôbre a Carta Econômica Interamericana.

As cláusulas do projeto brasileiro sôbre os pontos mais controvertidos do antigo Convênio Econômico de Bogotá (ratificado apenas por três países e sobrecarregado de reservas) demonstram o empenho do Brasil para conciliar os pontos de vista divergentes dos Estados Unidos e diversos países latino-americanos, em particular o México, Equador e Venezuela.

COMISSÕES CONSTITUIDAS

Conforme informação de um porta-voz da delegação brasileira, o Brasil apresentou, além do contra-projeto da Convenção Econômica, mais três moções: 1) pedindo a revisão total do programa de assistência técnica, com a criação da Repartição de Cooperação Técnica; 2) pedindo que a CIES coopere com a CEPAL para o estudo do comércio interamericano e 3) pedindo que os fretes entre os países americanos não sejam mais elevados que os fretes entre os países americanos e os extra-continentais.

Para tratar dos diversos temas da Conferência, foram constituidas seis comissões: 1) Carta Econômica: Colômbia, México e Haiti. 2) Financiamento e Desenvolvimento Econômico: Equador, Peru e Panamá; 3) Preços e Mercados: Cuba, Paraguai e Brasil; 4) Fomento e Comércio Inter-latino-americano: Chile, República Dominicana e Guatemala; 5) Cooperação Técnica: Cost Rica, Bolívia, e Estados Unidos; 6) Transportes: Uruguai, Salvador e Argentina.

MOÇÕES APRESENTADAS

Conforme a relação publicada pela secretaria (da qual não constam as iniciativas do Brasil) onze países apresentaram projetos para estudo pelas comissões, sendo três relativas ao Comércio Interamericano. O Paraguai apresentou duas; o Chile, duas; México, duas; Costa Rica, uma; Peru, duas; Bolívia, uma e Equador, uma.

Dezesseis moções foram entregues à Comissão de Desenvolvimento Econômico.

FALECEU COMANDANTE PARAGUAIO

ASSUNÇÃO, 21 (FP — DC) — Faleceu o comandante Leo Nowak, Chefe do Estado Maior das Fôrças Aéreas paraguaias e ajudante de ordens do Presidente da República, general Alfred Stroessner.

Nowak pilotava um hidroavião "Catalina" que se precipitou no Rio Paraguai, nas proximidades desta capital, tendo o comandante perecido afogado, juntamente com outro membro da equipagem, composta de cinco pessoas, das quais três se salvaram.

ESCAPAMENTO DE GÁS ADIA PROVA NUCLEAR

CAMPO DE EXPERENCIAS ATÔMICAS DO NEVADA, 21 (FP — DC) — Um escapamento de gás no balão que deverá conduzir o dispositivo atômico da próxima experiência "Doppler" obrigou a Comissão Atômica a adiar por 24 horas essa experiência, que será realizada amanhã.

PORTA-VOZ

ALEMANHA: Objetivos da ida de Kruchev a Berlim

Dizem os observadores inglêses que agora estão claros os objetivos da visita de Kruchev à Alemanha Oriental: demonstrar que a manutenção do atual regime da Alemanha Oriental continua sendo um dos principais propósitos da politica russa; evidenciar que o sr. Ulbricht é a verdadeira cabeça do regime e que conta êle com o apoio e a confiança do chefe do partido comunista russo e, finalmente, procurar uma fórmula para integrar mais estreitamente a economia da Alemanha à União Soviética.

Destacam os mesmos observadores a insistência com que Kruchev, em tôdas ocasiões, revelou uma amizade especial a Ulbricht, que foi a vedeta das cerimônias realizadas durante a visita do dirigente soviético, ficando relegado a plano bastante inferior o premier Grotewohl. Tudo isso, afinal, estaria conforme a doutrina de «direção única», readotada pelos atuais dirigentes russos, em detrimento da de «direção coletiva» que, assim, teve curta vida.

RÚSSIA: Visita de Presidente

Deixou ontem Bucareste, rumo a Moscou, o presidente Ho Chi Minh, conforme noticiou a agência "Tass".

BOLÍVIA: Gréve autorizada

Os mineiros de Catavi realizaram uma greve de quatro horas, para manifestarem seu apoio a Juan Lechin e ao ex-vice-presidente Chavez. A greve foi autorizada pelos próprios empregadores. Os grevistas enviaram telegrama ao ex-presidente Paz Estenssoro, pedindo sua volta imediata à Bolívia, a fim de que assuma a direção do Partido Nacionalista Revolucionário, para a consolidação da situação política do país.

EGITO: Násser irá à Grécia

Informou a Rádio do Cairo que o presidente egípcio, aceitando convite que lhe foi feito pelo Govêrno grego, viajará para a Grécia, no mês de novembro próximo.

OMÃ: Sultão confessa surprêsa

O Ministro (nascido na Inglaterra) das Relações Exteriores do Sultão de Mascate e Omã, sr. Neil Innes, afirmou que o Sultão lhe demonstrou "grande surprêsa pelas repercussões internacionais resultantes do auxílio concedido pela Grã-Bretanha para sufocar a rebelião do Imã de Omã", adiantando que o mesmo Sultão observara não haver "justificativa alguma para as discussões em tôrno do assunto, que é de regime interno do Sultanato". Essas as declarações feitas pelo sr. Neil Innes, em entrevista coletiva que concedeu aos jornalistas que acompanharam o desenrolar dos acontecimentos em Omã, após a fácil vitória das tropas britânicas.

Trujillo acusado de homicídio nos EUA

WASHINGTON, 21 — (UP para o DC) — O representante (deputado) Charles O. Porter, democrata do Oregon, declarou, hoje, que pediu a um grande júri federal que formule acusações de homicídio em primeiro grau contra o generalíssimo Rafael Leônidas Trujillo y Molina, da República Dominicana.

Porter compareceu hoje à sessão secreta do grande júri, perante o qual prestou declarações durante duas horas. Sugeriu, também, que o grande júri, que investiga os casos de Jesus Galindez e Gerard Lester Murphy, convoque o embaixador dominicano em Washington, Manuel de Moya e Alonso, para prestar declarações.

AGENTE APONTADO

O representante democrata acrescentou que havia informado ao grande júri acêrca de um homem que acredita seja o agente não registrado do Govêrno dominicano nos Estados Unidos. Porter se recusou a identificar o homem publicamente.

Admitiu, no entanto, sêr pouco provável que, mesmo se o grande júri fizer o que pediu, possa obrigar o embaixador De Moya a prestar declarações ou a colocar o generalíssimo sob custódia.

De Moya possui imunidade diplomática e não pode ser chamado a comparecer ante o grande júri. Porter disse que Trujillo, quando vem aos Estados Unidos, o faz com idêntica imunidade. "Não obstante" — disse — "se êste homem é culpado de um crime, e eu creio que o seja, — então devem ser formuladas contra êle as acusações".

"Quanto a De Moya" — assinalou Porter — "o grande júri devia "convidá-lo" a prestar declarações, como fêz comigo".

Argentino vai ser Presidente da OEA

WASHINGTON, 21 — (FP para o DC) — O Embaixador da Argentina junto à Organização dos Estados Americanos, Eduardo Augusto Garcia, teria boas possibilidades de ser eleito para a Presidência do Conselho da OEA, em novembro vindouro — consideram os meios interamericanos desta capital.

A candidatura do representante argentino é proposta pelo Govêrno brasileiro e teria sido acolhida favoràvelmente pela maioria dos países membros. Um país que se opôs firmemente foi a Venezuela, devido à suspensão de relações diplomáticas entre êsse país e a Argentina.

MUITO CEDO

A Oposição da Venezuela manifestou-se igualmente quanto ao candidato à vice-presidência do Conselho, embaixador Gonzalo J. Fagio, representante de Costa Rica, o segundo país americano que não mantém relações diplomáticas com a Venezuela.

É ainda muito cedo para que se possa fazer uma idéia da influência que a tensão entre a Venezuela, de um lado, e de outro lado a Argentina e Costa Rica, poderá exercer sbre as eleições para o Conselho da OEA.

MANTERA' CANDIDATURA

Prevêm alguns observadores que a candidatura do embaixador Garcia, da Argentina, à Presidência do Conselho, será mantida, apesar da oposição da Venezuela, e que a do representante de Costa Rica, à Vice-Presidência, será retirada, pelo menos para dar parcial satisfação à Venezuela.

Salientam outros, ao contrário, que a Argentina já esteve representada na Presidência do Conselho da OEA (pelo embaixador Enrique Corominas, no exercicio de 1948-49), e, por isso consideram que essa alta função deveria ser confiada ao representante de um país que ainda não a tenha exercido.

Govêrno em crise na França: Argélia

PARIS, 21 — (UP para o DC) — Revelou-se, hoje, que os ministros do gabinete do "premier" Manoury se acham totalmente divididos com respeito ao projeto de se conceder considerável autonomia à Argélia.

Uma fração do gabinete deseja que a França retenha a maior parte das faculdades de contrôle sôbre as novas instituições argelinas.

DIVERGENCIAS AUMENTAM

As divergências aumentam quando o senador Roger Duchet, Secretário-Geral do Partido Camponês, de tendência direitista, vetou os planos para estabelecer uma Câmara Legislativa na Argélia.

Embora o Partido de Duchet tenha sòmente 102 cadeiras na Assembléia da IV República, que consta de 597 bancas, sua posição é importante no Parlamento que deverá votar brevemente o *status* da Argélia.

APOIO

Sabe-se que a opinião de Duchet é partilhada por muitos membros importantes do próprio Partido Radical do "premier" BourgèsManoury.

Na reunião ministerial que se realizará esta noite se darão as instruções finais ao chanceler Pineau, que amanhã parte para a América do Sul, a fim de obter o apoio sul-americano para a posição francesa na próxima reunião da Assembléia Geral da ONU, que discutirá o caso da Argélia.

LUTA NAS RUAS

Elementos direitistas e esquerdistas travaram, à noite passada, uma batalha campal nas ruas de Nice, repleta de turistas, após uma reunião em que se discutiu o problema da Argélia. A polícia teve que empregar seus cassetetes para dispersar os amotinados. Não houve vítimas, nem foram efetuadas prisões.

A luta explodiu depois de uma reunião realizada pelo deputado direitista Juan Le Pen que recentemente retornou da Argélia, onde lutou como revolucionário.

ARMAS PARA OS REBELDES

Funcionários franceses declararam, hoje, que os nacionalistas argelinos recebem contrabando, em escala cada vez maior, de armas e munições através das fronteiras da Tunísia e Líbia.

Os funcionários em questão citaram informações do Serviço Secreto, segundo as quais os nacionalistas rebeldes receberam na semana de 15 a 22 de julho último 1.500 armas.

EXPERIÊNCIAS NUCLEARES SERÃO CONTINUADAS

WASHINGTON, 21 (UP — DC) — Os Estados Unidos e a Grã-Bretanha manterão suas bombas nucleares prontas para novos testes, segundo se informou, hoje, em Washington.

Recorda-se que um despacho de Londres, ontem, afirmou que a Grã-Bretanha prepara suas bases nas ilhas Christmas para novas explosões nucleares no futuro. Por outro lado, os Estados Unidos manterão suas instalações nos atolões de Eniwetok-Bikini, no Pacífico, preparadas para futuros testes.

SELWYN LLOYD EM BARCELONA

BARCELONA, 21 (FP — DC) — O sr. Selwyn Lloyd, Ministro dos Negócios Estrangeiros da Grã-Bretanha, chegou hoje à tarde a esta cidade, vindo de Londres por via aérea.

O Ministro inglês, cuja viagem se reveste de caráter estritamente particular, seguiu imediatamente para Agaro, onde pretende passar alguns dias de férias.

GUERRA COM UMA ÚNICA VÍTIMA

NIZWA — Fixa a foto um aspecto da chegada das tropas britânicas a esta cidade, com a finalidade de liquidar com a revolta do Imã de Omã contra a autoridade do Sultão de Mascate. Em poucas semanas, os 500 homens que compunham a fôrça inglêsa debandaram os rebeldes, numa luta que resultou só numa morte, a de um muçulmano. Hoje, as tropas britânicas já abandonaram a região, voltando às suas bases, onde poderão retornar — segundo foi advertido — no caso de uma nova tentativa de rebelião. — (Foto INP-DC)

Janos Kadar discursa acusando todo mundo

VIENA, 21 — (UP para o DC) — O "premier" húngaro, Janos Kadar, desferiu, ontem, violento ataque às Nações Uindos, aos Estados Unidos e ao cardeal Josef Mindezenty, em um discurso que pronunciou por motivo da celebração do "Dia Nacional da Hungria".

Em um outro discurso, pronunciado pelo mesmo motivo, o Presidente da República, Istvan Dobi, atacou o ex-primeiro-ministro Imre Nagy.

ACUSAÇÃO

O premier afirmou que era "falso" o relatório das Nações Unidas em que se condenou vigorosamente a brutal intervenção russa nos levantes anticomunistas de outro do ano passado.

"Pelo contrário" — disse — "os Estados Unidos queriam arrastar a Hungria ao bando capitalista". Kadar censurou os "imperialistas" norte-americanos e atacou o que qualificou de "maioria manejada pelos Estados Unidos nas Nações Unidas".

ATAQUE AO PRIMAZ

Kadar declarou que "nós não admitimos qualquer intervenção estrangeira em nossos assuntos internos". Atacou o Cardeal Mindzenty por haver o prelado exigido, durante os levantes anticomunistas, que se devolvessem os bens que o comunismo confiscou à Igreja.

VENCEU A CRISE

PARIS — Felix Gaillard, o mais jovem Ministro das Finanças da França desde 1889 (à esquerda) e o premier Bourges Maunoury deixam o Palácio de Campos Elíseos, finda a importante reunião do gabinete, que trouxe dos Alpes o presidente Coty, a fim de presidi-la. Gaillard jogou sua carreira num ultimato: ou era aceita sua proposta orçamentária ou renunciaria. A reunião terminou com um acôrdo, saindo Gaillard vitorioso, ao mesmo tempo que se evitava nova crise ministerial. — (Foto INP-DC).

Novo apêlo de Ike ao Senado americano

WASHINGTON, 21 — (FP para o DC) — Na sua entrevista de hoje à imprensa, o presidente Eisenhower insistiu, mais uma vez, na importância de que se reveste para os Estados Unidos o programa de auxílio ao estrangeiro, que deve permitir a êsse país conservar o seu lugar à frente de uma comunidade harmoniosa de nações livres.

O Presidente exprimiu a esperança de que o Senado restabelecerá brevemente, senão a totalidade, ao menos uma grande parte dos fundos suprimidos, há alguns dias, pela Câmara dos Representantes no orçamento dêsse auxílio.

CONVOCAÇÃO DO CONGRESSO

Eisenhower precisou que a manutenção dessas reduções obrigaria os Estados Unidos a dar a certos países uma assistência inferior ao mínimo necessário à sua segurança e à dos Estados Unidos.

O chefe da Casa Branca declarou, além disso, que caberia aos diversos departamentos do seu Govêrno determinar, nesse caso, se uma convocação do Congresso em sessão extraordinária deve ter lugar. Precisou que não procederia a essa convocação senão em caso de absoluta necessidade, visto como as Câmaras já estão se reunindo muito além do seu período normal de trabalho.

POVO COMPREENDEU

Finalmente, Eisenhower julga ter feito no passado apelos suficientemente eloquentes à opinião pública norte-americana a favor do seu programa de segurança mútua e exprimiu a convicção de que o povo norte-americano compreendeu melhor a urgência desse problema, que não parece se revelar à luz dos debates que atualmente se desenrolam nesta capital.

MORREU SENADOR CHILENO

SANTIAGO DO CHILE, 21 (UP — DC) — O senador liberal Raúl Marin Balmacewa, Presidente da Comissão de Relações Exteriores da Câmara Alta, faleceu, ontem, vitimado por um ataque cardíaco. Marin, que contava 50 anos de idade, morreu momentos depois de haver participado de um acalorado debate celebrado no diretório central do Partido Liberal.

A discussão se referia à atuação de Marin na disputa de limites entre a Argentina e o Chile sôbre a região de Palena, na província de Aysen. A disputa entre os dois países terminou quando seus respectivos Ministros das Relações Exteriores decidiram anular o convênio anterior da Comissão Mista Chileno-Argentina de Limites.

SUBMARINO MISTERIOSO

JOHANNESBURGO, 21 (FP) — Um submarino passou ao largo das costas sul-africanas. O sr. Erasmus, Ministro da Defesa, declarou que o submersível não pertencia a uma potência ocidental.

A moda italiana vencerá a Rússia

ROMA, 21 (FP para o DC) — A moda italiana se apresta para deflagrar a sua primeira campanha na Rússia.

Trinta e cinco pessoas e duas toneladas de mercadorias partirão, no fim dêste mês, em quatro aviões especiais, soviéticos, com destino a Kiew, indo depois a Leningrado e a Moscou.

COLEÇÃO COMPLETA

As dez mais importantes casas de costura da Península, em colaboração com os grandes industriais têxteis, participam do empreendimento que, sob a égide da Câmara de Comércio da URSS, se propôs a apresentar ao público soviético os vários aspectos da moda italiana, do domínio da alta costura, dos chapéus, das gravatas e de outras peças.

Completa seleção de tecidos e de trajes de noite será exposta, na oportunidade.

MANEQUINS SELECIONADOS

As «tropas de choques» se compõem de nove dos mais belos manequins italianos, de quatro manequins homens, cuja experiência é conhecida por outra atividade — Tibério Mitri, ex-campeão europeu de pêso médio — e do cabeleireiro Filippo, que tem a reputação de «fazer perder a cabeça» às que se submetem a suas habilidosas, capazes de criar até trinta penteados por dia.

Em Moscou, os desfiles de manequins serão realizados regularmente em dois salões do Palácio dos Esportes, que pode conter dezoito mil espectadores. Prevêem os organizadores que, sem excesso de otimismo, três milhões de russos assistirão a essa pacífica incursão, que não tem equivalente desde a última guerra.

Cristian Pineau viaja para o Rio

PARIS, 21 — (FP para o DC) — O sr. Christian Pineau partirá de Paris amanhã, quinta-feira, às 15 horas, pelo avião de carreira da "Air France", com destino ao Rio de Janeiro.

O Ministro das Relações Exteriores se dirige à América Latina, com o fim de presidir a Conferência dos Embaixadores da França, a ser realizada em Santiago, de 29 de agôsto a 1.º de setembro.

"CHANCE" APROVEITADA

O sr. Pineau valer-se-á dessa viagem para visitar um certo número de capitais sul-americanas. Do Rio de Janeiro, o Ministro das Relações Exteriores, prosseguirá, a 25 de agôsto, para Montevidéu, e, a 27 para Buenos Aires.

Após uma estada em Santiago, o sr. Christian Pineau partirá, a 3 para Quito, e, finalmente, a 4 de setembro para Bogotá. Nêsse dia, deixará a Capital colombiana, com destino a Washington. Seu regresso a Paris está marcado para o dia 9 de setembro.

CONTATOS FREQUENTES

Segundo se informa nos círculos autorizados, o sr. Pineau aproveitará sua missão em Santiago para conferenciar com estadistas latino-americanos, que são, tradicionalmente, amigos da França e com os quais o Govêrno francês se interessa em manter contatos frequentes, e apertar os laços de amizade.

Parece, outrossim, que, antes da Reunião Anual das Nações Unidas, o Ministro das Relações Exteriores da França exporá, na ocasião, aos seus interlocutores o ponto de vista da França sôbre as grandes questões da atualidade e, mais particularmente, as que serão debatidas na ONU

Crise política na Tailândia

BANGKOK, 21 (FP-DC) — Foi proclamada a lei marcial em Bangkok, hoje de manhã. Demitiram-se três ministros, inclusive o marechal Sarit Thanarat, Ministro da Defesa.

Os três ministros, cuja demissão provocou a proclamação da lei marcial, são, além do marechal Sarit Thanarat, seu adjunto, tenente-general Thanom Kittikachorn, e o Ministro-Adjunto do Interior, também tenente-general, Prapas Charusathien.

O marechal ex-titular da Defesa declarou, esta manhã, que se demitira não sòmente porque o Primeiro Ministro, marechal Phibul Songgram, havia declarado que as personalidades oficiais participassem de atividades comerciais, mas também «por outros motivos», que não quis elucidar.

A Sexta Frota rumou para o Mediterrâneo

WASHINGTON, 21 — (FP e UP para o DC) — O secretariado da Marinha dos Estados Unidos desmentiu, hoje, que a Sexta Frota houvesse recebido ordem de reunir-se no Mediterrâneo. Precisa-se nos círculos autorizados do secretariado que a esquadra realiza neste momento, como faz todos os meses, manobras navais no Mediterrâneo previstas em seu programa normal de operações desde numerosas semanas.

Não há relação alguma, precisa-se no Pentágono, entre êsses exercícios e a presente situação no Oriente Médio, como haviam dado a entender certas informações publicadas no estrangeiro.

MANOBRAS RUSSAS

Um grande cruzador e um destróier russos, «Mikhail Kutuzov» e «Bezukorisnenyj», respectivamente, saíram hoje do Mar Báltico rumo ao Mediterrâneo, onde a Sexta Frota Americana realiza suas manobras.

Não existe o menor indício de que essas duas operações tenham qualquer relação com o golpe comunista na Síria. Mas, de qualquer maneira, fazem com que se concentre a atenção na atividade crescente das esquadras americana e russa, numa área que se encontra à beira de uma perigosa crise política.

ENCONTRO SECRETO

O «Dail Mail», desta Capital, informou que os cruzadores e os porta-aviões da Sexta Esquadra Americana «estão avançando para um ponto de encontro secreto», a fim de estarem prontos para enfrentar qualquer crise que possa surgir no setor oriental do Mediterrâneo.

Acrescenta o jornal que alguns dos barcos americanos se fizeram ao mar tão inesperadamente que deixaram nos portos alguns de seus tripulantes.

MANOBRAS PLANEJADAS

Contudo, um oficial do Q. G. Naval do Mediterrâneo e do Atlântico Oriental declarou que a frota partiu no sábado para manobras planejadas há dois meses.

Recorda-se que, durante a crise de abril na Jordânia, a Sexta Esquadra Americana realizou manobras no Mediterrâneo Oriental.

DIREITO DE GREVE MOBILIZA "COMANDOS"

RESPONDE ÀS CRÍTICAS DO "CORREIO DA MANHÃ" O PRESIDENTE DO I. B. G. E.

O SR. PAULO FREIRE — (Para uma comunicação — sem revisão do orador) — Sr. Presidente, formo ao lado daqueles que, intransigentemente, não admitem qualquer restrição que, porventura se queira fazer à liberdade de imprensa. Acho que numa democracia não se justifica, de maneira alguma, o empecilho à liberdade de pensamento.

No entanto, formo, também intransigentemente ao lado daqueles que pensam que deve haver uma lei de responsabilidades para a imprensa porque, em muitos países como a França, a Inglaterra a Suíça, os Estados Unidos e outros mais que podemos apontar como as democracias mais aprimoradas, não se verificam certas liberdades da imprensa como temos no Brasil. Ocorre que muitos jornais pegam pessoas para vítimas e começam a censurá-las e até a injuriá-las e caluniá-las. E quando essas pessoas usam do legítimo direito de defesa, êsse jornal se nega a publicar a defesa. Foi o que ocorreu com o "Correio da Manhã". Atacou o Presidente do IBGE, censurou a instituição — certa ou erradamente não entro no mérito da questão — reclamou porque o Presidente dela deixou o fato sem resposta durante três dias. No entanto, quando o prof. Jurandir Pires Ferreira envia a resposta explicando as razões do fato censurado, nega-se o jornal a publicar a resposta. Ataca-se censura-se. Quando porém, a vítima procura defender-se, o jornal publica a resposta mutilada. E' princípio elementar da ética jornalística e profissional êsse a que se nega o "Correio da Manhã" fugindo a sua tradição e ao seu passado honroso.

Sr. Presidente, chegamos à situação em que a vítima, para se defender das acusações que lhe são dirigidas, tem que recorrer até ao "Diário do Congresso Nacional" para ver publicada sua resposta explicando, de uma maneira ou de outra sua gestão e seus atos. Passo a ler a resposta que o prof. Jurandir Pires enviou ao "Correio da Manhã" para que conste dos Anais da Câmara. E' a seguinte.

"Tão solicitos temos sido em esclarecer o seu grande jornal que, de uma feita, por termos viajado para Caximbo e, em consequência só tomado conhecimento do nosso regresso do que nele se publicou, o "Correio da Manhã" reclama, num tópico, dizendo que "eram passados já três dias" e não havia o Presidente do IBGE se manifestado sôbre o publicado. Não é necessário grande esfôrço para se sentir o convite à polêmica... Acontece que sendo velho jornalista não é nessa qualidade que exerço a função de Presidente do Instituto Brasileiro de Geografia e Estatística.

E' por isso, que agora deixo acumularem-se alguns artigos para os responder em conjunto, impelido apenas pelo aprêço em que tenho o grande órgão fundado por Edmundo Bittencourt.

Investe o articulista contra a nossa representação no Congresso de Estocolmo. Em primeiro lugar quero esclarecer que os certames internacionais de Estatística não foram inovados em nossa administração nem tampouco o número de representantes nossos a essas reuniões foi ampliado no período de minha Presidência. Ao contrário as Delegações aos Congressos anteriores, foram sempre mais numerosas e não se diga que se realizaram mais próximas do Rio de Janeiro, pois que bem maior que a atual foi a delegação que participou do Congresso da Índia.

O leitor e mesmo V. Exa., Sr. Diretor se surpreenderão, certamente, quando souberem que as indicações para representação dos vários Ministérios também não são da Presidência do IBGE, mas, como é lógico, dos respectivos titulares.

Eça de Queirós, nas "Notas Contemporâneas" fala da angústia em que estava certa vez, para cumprir o compromisso de um artigo. Investiu contra o BEY de Tunis — embora não tivesse bem certeza se o Bey existia ou não; mas de qualquer forma arrasou-o.

Com êsse objetivo se avança contra a Instituição encenando à guisa de pirotécnica festiva com a apresentação de fotografias bizarras. Mas êsses clichês estampados chegam a causar pena a quem os aprecia pela fragilidade do seu conteúdo. E senão vejamos:

Quando o articulista quis documentar os erros de revisão, na Enciclopédia dos Municípios Brasileiros, estampou um belo clichê para comprovar a falta de um "i" na palavra "Município"; mas, por uma dessas ironias o exemplar fotografado tinha o "i" cuja falta se apontava!.. Estampa se a seguir a fotocópia de um memorando, mas o que diz o memorando? Nêsse se indaga "qual é a forma legal" de se executar um pagamento devido. Depois se apresenta como fita em série a fotografia de um despacho da Presidência aprovando o parecer do senhor Secretário-Geral do Conselho que se estribava nas informações de seus órgãos técnicos.

E' com que vaidade o articulista declara que a sua crítica está documentada com tais fotocópias!

Que ... que tipo de vaidade é essa? Lembramos aquêle pecador que se ajoelhara frente a um sacerdote em busca de absolvição pela sua vaidade.

O bondoso prelado lhe interrogou:

— Você é por acaso um grande jornalista, tão grande que justifique essa fraqueza humana?

— Não, responde o penitente; é que tenho alguma vaidade mas infelizmente não sou de grandes letras.

— Será que é ... o padre, é um exemplo de equilíbrio e sensatez?

— Não, replica ainda o crente, não é ... de certa forma de ... tanto que me perturba, por vêzes, a mente.

— Mas, continua insistindo o reverendo, você, talvez tenha adquirido êsse estado de espírito em razão do excesso de trabalho que tem realizado?

— Não, confessa ainda o pecador, ao contrário, tenho estado constantemente em licença e assim é com pouco afinco que me tenho dedicado aos meus deveres; e manifesto, a miúde um pouco de orgulho pelas minhas faltas.

— Bem, concluiu o santo confessor, você, meu filho não é um vaidoso. O que você é... é simplesmente um tolo.

Não digo que seja tolice o que se estampa como documento. Mas é sem dúvida algo que só aparenta valor pelo aspecto de coisa subtraída, sorrateiramente, da Repartição.

O que a legislação não permite é a falta de fidelidade funcional. E mesmo essa falta quando cometida em assunto de menor importância, sem exemplo, entretanto, poderá trazer consequências imprevisíveis. Portanto como defender a Instituição nos segredos de caráter militar e de Segurança Nacional que lhe cabe guardar, senão mantendo sempre vigilância em tôrno do sigilo funcional?

Não faz o IBGE apenas estatísticas publicáveis; apura elementos para fins militares. Daí o cuidado na defesa dos dispositivos que atendem à Segurança Nacional.

O em que o artigo de domingo último se extravassa em linguagem candente, por mais estranho que pareça, justamente não se refere à atual administração do Instituto. Realmente, trata-se de uma velha e interminável discussão sôbre a conceituação jurídica desta Entidade que apaixona de longa data os seus responsáveis e os técnicos do DASP colocados doutrinàriamente em posições antagônicas. O DASP considera ilegais as decisões, desde longa data tomadas pela Junta Executiva Central e pelo Diretório que formam como que a cúpula do IBGE. Por essa forma, quando por ocasião do aumento de vencimentos dos funcionários públicos o DASP condicionou sua concessão ao IBGE à integração do mesmo no sistema autárquico geral da União. Com o parecer do Consultor Geral da República dando-lhe ganho de causa ficou o DASP com o prazo de sessenta dias para organizar os quadros do Instituto, sendo baixado o Decreto número 39.603 de 14 de julho de 1956 para regular a situação transitória. Tôdas as situações consideradas em desacôrdo com a doutrina do DASP eram anteriores à nossa Administração. Restava apenas o Gabinete da Presidência, e não querendo esta acirrar antagonismos doutrinários pediu ao senhor Presidente da República uma solução dizendo textualmente, "nestas condições e considerando que não se torna conveniente à alteração do Decreto referido pois dentro de 60 dias deverá estar o assunto devidamente solucionado, permito-me sugerir a V. Excelência que seja êste Instituto autorizado a efetuar os pagamentos nas bases da Lei número 2.745 obedecidas as situações de fato existentes e não consignadas no Decreto n. 39.603 mencionado". O senhor Presidente da República após o seu "Aprovo" mandando aguardar os quadros definitivos do IBGE para solução final do assunto. Êsse despacho está publicado no Diário Oficial de 26 de setembro de 1956.

Mas, não é só aí que pesam as inverdades. Também se dá ao Presidente do IBGE a responsabilidade do Convênio rompido por Juiz de Fora, quando êste o foi em virtude da Lei Municipal n.º 837 de 3 de março de 1956, anterior a nossa investidura no IBGE.

As denúncias de Convênio e os seus restabelecimentos são inerentes ao mecanismo do sistema que funciona pela livre vontade das partes.

Por acaso, talvez, durante a nossa administração o saldo tem sido positivo tendo-se em vista que maior tem sido o número de Convênios que se restabeleceram do que aquêles que vieram a ser denunciados.

E' de se notar que êsse saldo positivo está deferido no aumento de 23% na arrecadação do primeiro semestre de 1957 sôbre 1956 e de 58% de 1957 sôbre 1955.

Sôbre o caso de Campos à Assembléia Legislativa do Estado do Rio em 3 de julho de 1957, apresenta a seguinte moção: "A Assembléia Legislativa encara com a melhor simpatia a manutenção do Convênio Nacional de Estatística Municipal mantido com a Prefeitura de Campos, por se tratar de um instrumento que garante plena unidade nos levantamentos e informes imprescindíveis à consecução de planos de política econômica social e financeira do interêsse do Estado e da Nação, Impetra-se que o teor desta Moção seja enviado à Camara Municipal de Campos".

Cabe ainda notar que a despesa do IBGE com as Agências do Interior monta a duzentos e sessenta e três milhões de cruzeiros ao passo que a arrecadação nesses Municípios não atinge a mais de noventa e dois milhões e quatrocentos mil cruzeiros.

Quanto às nomeações cita o articulista com extraordinário colorido apenas oito. Estas vêm sendo forçadas pela imperiosa necessidade de atender aos serviços desta Casa. Surpreender-se-á certamente, o leitor ao saber que o número de vagas não preenchidas, sòmente no Conselho Nacional de Estatística, é superior a oitocentas!

Finalmente, Sr. Diretor, faz-se uma vaga acusação ao Serviço Gráfico do IBGE apenas por ter o seu Superintendente recebido um banquete que lhe ofereceram operários e ... Não ... números e dados? o Dr. Dyrno Pires Ferreira assumiu a Superintendência do Serviço Gráfico em 31 de julho de 1956. Devemos observar que no segundo semestre de 1955 os serviços em execução (etapas já concluídas) apresentavam a média mensal de três milhões e oitocentos mil cruzeiros, já no primeiro semestre no ano de 1956 a média subiu a cinco milhões e novecentos mil cruzeiros, sendo que no segundo semestre do ano de 1956. Mas a ocorrência do grande saldo se observa exatamente no segundo semestre do ano, quando o Superintendente do Serviço Gráfico, o Dr. Dyrno Pires Ferreira: a média mensal do segundo semestre

(Conclui na 11ª pág.)

Com manifesto vão percorrer Estados

Levando um manifesto de conclamação a todos os trabalhadores do país, vários dirigentes sindicais partirão na próxima semana para os Estados Unidos, a fim de mobilizar todos os sindicatos para a campanha pela mediata revogação do decreto 9.070, que proibe a greve nas indústrias fundamentais.

Em reunião ontem realizada na sede da Confederação Nacional dos Trabalhadores nas Indústrias, os dirigentes sindicais resolveram redigir um substitutivo ao projeto de regulamentação do direito de greve, em curso na Câmara. Para êsse substitutivo, pretendem obter as assinaturas da maioria dos deputados, para que o projeto seja votado em regime de urgência.

UMA QUINZENA

Após a articulação dos sindicatos operários de todo o país, será realizada uma "Quinzena contra o 9.070", em que, através de manifestações de rua, os trabalhadores demonstrarão ao Govêrno sua disposição de obter a ampliação do direito de greve.

Durante tais manifestações, os dirigentes sindicais provocarão o pronunciamento dos parlamentares. Todos aqueles que se manifestarem contra o direito de greve e se recusarem a assinar o substitutivo serão apontados como inimigos das classes trabalhadoras e terão seus nomes boicotados nas próximas eleições.

Ontem, os dirigentes dos sindicatos de trabalhadores compareceram à reunião da Federação Nacional dos Marítimos, onde obtiveram integral apôio à campanha contra o decreto 9.070.

TELEGRAMAS

Antes de iniciar as manifestações de rua, os sindicatos de trabalhadores enviarão telegramas e memoriais aos parlamentares e membros do Govêrno, solicitando apoio à campanha pela revogação do decreto 9.070.

O PTB, PSB e UDN já se manifestaram, através de ofícios, favoràvelmente à revogação do 9.070, em resposta a memoriais que lhes foram dirigidas. O PSD participou que havia comunicado aos seus deputados e senadores o desejo dos sindicatos de trabalhadores, mas não se pronunciou sôbre a atitude oficial que tomará quando o problema fôr debatido no Congresso.

CHEGA HOJE

Chegará hoje ao Rio o senador Homer Capehart, membro da Comissão de Relações Exteriores e da Comissão de Banco e Moeda do Senado norte-americano. O sr. Capehart procede de Buenos Aires onde, como assessor, representando o Congresso de seu país, participou das sessões iniciais da Conferência Econômica Interamericana. Particularmente interessado na ampliação das relações comerciais entre os Estados Unidos e a América Latina, o sr. Capehart empreendeu, em 1953, uma viagem a todos os paises latino-americanos a fim de conhecer as possibilidades econômicas de cada um

Proteger o solo, objetivo do M.A.

Mais dinamização nas atividades do Ministério da Agricultura, através do melhor entrosamento e cooperação dos seus diversos órgãos, foi o objetivo do encontro de Sete Lagoas — declarou o ministro Mário Meneghetti aos homens da imprensa e do rádio que, ontem, convocou ao seu gabinete.

Entre outras medidas objetivas adotadas está a criação dos Fundos de Fomento e Mecanização, a ser submetida ao Presidente da República. O encontro contou com a participação de 170 técnicos do Ministério, de autarquias, dos bancos e de instituições ligadas às atividades rurais e, bem assim, de delegações de alguns governos estaduais.

POLITICA CONSERVACIONISTA

Depois de salientar que foram examinadas, no encontro, 212 contribuições técnicas, através de 23 comissões e subcomissões, que totalizaram 1.274 horas consecutivas de trabalho, o ministro focalizou a necessidade da formação de uma consciência conservacionista, pois é chegada a hora de subordinar-se a ação do fomento aos princípios da proteção do solo. Para êsse fim serão criadas áreas de demonstração conservacionista, tendentes a estabelecer normas para o uso racional da terra. As primeiras dessas áreas vão ser preparadas em Sete Lagoas e em zona já indicada na bacia hidrográfica do Alto São Francisco.

MESTIERI
MOVEIS FINOS
RUA BARATA RIBEIRO 345
ABERTO ATÉ 22 HRS.

Maioria das escolas funciona sem poder

Cêrca de 60% das escolas secundárias existentes no país funcionam sob registro condicional, uma vez que não preenchem os requisitos técnicos exigidos pelo Ministério da Educação.

Em maioria essas escolas só podem funcionar porque o Ministério da Educação reduziu as exigências técnicas que havia impôsto e que provocaram o fechamento de alguns estabelecimentos e o desestímulo à abertura de outros.

DEFICIÊNCIAS

Para assegurar o ensino aos jovens de todo o país, o Ministério da Educação tem permitido o funcionamento de muitos educandários que normalmente não poderiam obter registro. Embora sem o conhecimento das altas autoridades do Ministério da Educação, muitos colégios funcionam sem que suas salas de aula tenham a necessária iluminação e ventilação.

Numerosos médicos do interior têm suspeitas de que a redução da capacidade ocular da juventude brasileira deve-se à má iluminação das salas de aula. A má ventilação das muitas escolas existentes no país, por sua vez, é apontada como um dos maiores fatores de contaminação de doenças entre os jovens.

FALTA FISCALIZAÇAO

As irregularidades nas escolas passam geralmente despercebidas, pois, para fiscalizar os 2.100 estabelecimentos de ensino que funcionam no país, existem apenas cêrca de mil inspetores em exercício.

Os inspetores, em face da pequena remuneração que percebem, (referência 25) têm outros empregos, e não se detêm apenas na fiscalização das escolas.

Ultimamente, para mostrar aos inspetores de ensino a importância de suas informações, a Diretoria do Ensino Secundário os tem trazido do interior para fazer estágio de

Segundo informações obtidas pelo DC no Ministério da Educação, pretende a Diretoria do Ensino Secundário elevar a capacidade de seus inspetores e superar a fase em que a fiscalização das escolas era feita, no Interior, pelos coletores federais, que não têm qualquer conhecimento técnico dos problemas escolares.

DIVÓRCIO
E NOVO CASAMENTO no México. Amplas informações gratis. Esmerada atenção. Travessa do Ouvidor, 36 — 2º — sala 25 — Telefone 52-1334

RAIOS X
DR. VICTOR CORTES
Exames radiológicos em residências
TOMOGRAFIAS
Diàriamente das 9 às 11 e das 14 às 17 horas
Rua Araújo Pôrto Alegre, 70 — 9.º andar
Tel.: 22-5330

Mistura no café será considerada infração

Começou a vigorar, no Brasil, a portaria do Instituto Brasileiro do Café, de julho de 1956, estabelecendo a proibição da mistura de quaisquer produtos ao café torrado. Deu a autarquia cafeeira o prazo de um ano aos interessados para que ajustassemos seus interêsses à norma fixada, repetição, aliás, de preceito idêntico já aplicado entre nós, de sorte a garantir ao consumidor brasileiro um produto isento de misturas, puro, de melhor paladar.

Como se sabe, a luta contra as misturas na indústria do café é antiga e se faz sentir não apenas em escala nacional. Também nos mercados externos há um continuado esfôrço dos países produtores, no sentido de preservar a pureza do café torrado e moído, como forma de garantir mercados para o artigo.

MISTURA E' INFRAÇÃO

Exemplo expressivo, a respeito, pode ser encontrado nas nossas relações comerciais com a Argentina. Naquele país, durante muitos anos, a mistura de açúcar ao café no áto da torração foi prática corrente. Contra ela lutou o Brasil, que pleiteou e obteve das autoridades argentinas a proibição da mistura, como maneira de garantir a expansão do mercado argentino para o café brasileiro. Existe hoje, naquele país, uma legislação neste sentido, que tem sido aplicada pelas autoridades de sorte que a mistura se reduziu grandemente e hoje só pode ser praticada em têrmos de transgressão da lei, o que expõe os autores às sanções previstas.

EXEMPLO DE CASA

Não se podia admitir, pois, que enquanto reclamamos da Argentina, com razão, a defesa do mercado contra as misturas e fraudes de tôda a sorte, continuasse no Brasil a prática condenada. Da mesma forma que os outros produtos alimentícios se defendem das fraudes, não apenas tendo em vista preservar a saúde pública mas, igualmente, levando em consideração a conveniência de defender o mercado, o café não pode ficar alheio a êste ponto. Para se apreciar devidamente o que representa a mistura do ponto de vista do consumo, basta considerar que um quilo de pó de café com açúcar permite substituir três quilos do artigo puro.

OUTRO ASPECTO

Há, por outro lado, um aspecto que não deve ser subestimado no problema. O de que a mistura de açúcar ao café no áto da sua torração dá margem a que se empreguem outros produtos menos inofensivos ou até mesmo vários dêles, prejudiciais à saúde.

Permitir que se industrialize o grão com a mistura de açúcar seria tornar pràticamente impossível a fiscalização em relação a outros produtos. Vale dizer, seria abrir a porta a uma série de fraudes capazes de criar sérios danos à saúde pública, pondo em cheque a fiscalização sanitária. Torna-se assim, evidente que o problema deve ser apreciado apenas de um ponto de vista industrial ou comercial, mas que, no seu exame hão de ser levados em linha de conta os fatores sanitários.

AMPLIAR CONSUMO

Mas mesmo que só se desse atenção ao aspecto econômico ainda assim a mistura, como dissemos, teria de ser condenada. Pois para beneficiar os comerciantes, que encontram margem de lucro mais compensadora na torração do café misturado ao açúcar, estaríamos prejudicando os produtores cujos interêsses são igualmente ponderáveis e merecedores do melhor amparo oficial. Na realidade, não podemos perder de vista que uma política cafeeira bem orientada inclui entre os seus objetivos diretos a ampliação do mercado interno de consumo. Isso para permitir que os cafeicultores aumentem as suas lavouras e elevem o rendimento das mesmas e, também, para evitar continue a dependência dominante do café em relação aos mercados externos.

PODE DUPLICAR

De acôrdo com os técnicos o mercado interno oferece margem de expansão das mais apreciáveis. O consumo atual, da ordem de 4,5 milhões de sacas, poderá ser duplicado em tempo reduzido, caso a campanha em defesa da pureza do café vendido no país prossiga sem desfalecimentos. Se todo o café em pó vendido entre nós fôr, efetivamente, café puro, sem quaisquer misturas, o volume do café em grão industrializado crescerá ràpidamente. Além disso, o fato do consumidor dispor de uma bebida de sabor mais ajustado ao tradicional paladar do café, terá uma influência capital no desenvolvimento da procura e, portanto, no aumento do consumo.

O CAFE' PURO

Há muita gente que só conhece o café sob a forma de corante para o leite no café da manhã. São pessoas que não adquiriram ainda o hábito do café, puro, o tradicional cafèzinho, inclusive porque o produto que lhes é servido carece, realmente, das qualidades essenciais à bebida. Do momento em que a mistura fôr proibida e que uma divulgação adequada disseminar as excelências do cafèzinho, não temos por que duvidar de que o número de consumidores se elevará ràpidamente. Com isso lucrarão não apenas os lavradores, pelas maiores possibilidades de colocação do café em grão, mas também os industriais, que passarão a vender maior volume de café em pó. A fraude é uma ilusão que deve ser combatida em benefício geral. Daí o acêrto da orientação seguida pelo IBC e a conveniência de mantê-la, tanto no país como no exterior.

OS SINDICATOS PEDEM A JANGO UMA RESPOSTA

Numerosos líderes sindicais, reunidos ontem, decidiram manifestar seu descontentamento ao sr. João Goulart, por não terem ainda recebido resposta ao memorial que lhe enviaram indicando três nomes para a direção dos principais departamentos do SAPS.

Segundo alegam, o memorial foi resultado de um pedido do próprio Vice-Presidente da República, para fazer com que o SAPS fôsse reconduzido às suas reais finalidades.

OS DEPARTAMENTOS

Reconhecendo que o Govêrno tem de se submeter às injunções políticas, os dirigentes sindicais deixaram de reivindicar a direção do SAPS, mas passaram a pleitear a nomeação de seus candidatos para a chefia dos principais departamentos.

Cabelos brancos?
Orf-Léne
está mais caro, mas
TINGE MELHOR

LICEU IMPÉRIO
CURSOS DE CORTE, COSTURA E INTERPRETAÇÃO
ACEITAM-SE ENCOMENDAS DE MOLDES
Ensina-se a confeccionar cintos retos e anatômicos em apenas 3 aulas
Largo de S. Francisco de Paula, 26 - 12.º - ap. 1.220
(Edifício Patriarca)
Informações: CONCHITA. Telefone: 27-7157

DOENÇAS NERVOSAS E MENTAIS
DR. LUIZ FRAGA
Dispepsia nervosa e úlceras gástricas
Complexos — Vícios — Insonia — Epilepsia — Doenças imaginárias — Perturbações sexuais. Diàriamente das 14 às 18 horas.
RUA SENADOR DANTAS, 76 — 4.º andar — Tel.: 42-3381
Atende à noite em consultório de Copacabana, com hora marcada pelo telefone: 27-1680

ENXOVAIS DE LINHO
Linho puro lençois brancos, larg. 2,20 — metro 320,00
Linho puro lençóis côres, larg. 2,20 — metro 350,00
Cambraias irlandesas bca. e côres 0,90 — desde 175,00
Linho puro belga bco. e côres 1,80 — metro 320,00
Linho fio belga bco. e côres larg. 2,20 — metro 220,00
Completo sortimento de linhos nacionais e estrangeiros, para roupas de cama e mesa. Partidas completas de linho puro belga e imitação de linho nacional. Vendas à vista e a prazo.
Vendas por atacado e a varejo. Facilitamos o pagamento
LOTHAR, HERMAN & CIA. LTDA.
AV. RIO BRANCO, 106-108 — 2.º andar, Salas 207-8. Tel. 22-3153
ao lado do Jornal do Brasil

CENTRO COMERCIAL E RESIDENCIAL DE VOLTA REDONDA
Mais um capítulo na história do progresso de uma cidade
• APARTAMENTOS
• LOJAS
• SALAS PARA ESCRITÓRIOS
• MERCADO
• CINEMA
• PISCINA

EM 1942, a Cia. Fluminense de Loteamentos e Incorporações, lançava em Volta Redonda, os primeiros lotes de terra. Era o início de uma era de colossal desenvolvimento. Seu exemplo e as ótimas perspectivas da cidade que nascia, encorajaram outros loteadores e fizeram surgir Loteamentos, agora intensamente habitados, e que traçaram a fisionomia atual do Município.
Hoje, passados 15 anos, a Cia. Fluminense de Loteamentos e Incorporações orgulha-se de, novamente, ser a pioneira, lançando o *Centro Comercial e Residencial de Volta Redonda*, composto de lojas, apartamentos, salas para escritórios, mercado com 30 boxes, cinema e piscina.
É uma realização à altura do progresso de Volta Redonda!
Durante longos meses, essa iniciativa foi estudada em seus mínimos detalhes, visando atender realmente aos interesses da cidade e dos compradores.
Diversas modalidades de pagamento a prazo serão oferecidas aos interessados. E, pela primeira vez, será lançado o «SISTEMA DE DIMENSÕES PRÉ-COMBINADAS», que possibilitará ao comprador determinar o tamanho da loja ou apartamento que irá adquirir.
O lançamento do *Centro Comercial e Residencial de Volta Redonda*, é mais um capítulo na história do progresso da cidade que é o retrato do Brasil de amanhã.
Uma iniciativa da
COMPANHIA FLUMINENSE DE LOTEAMENTOS E INCORPORAÇÕES
Av. Amaral Peixoto, 287 - Volta Redonda
A maior realização Imobiliária e Urbanística do Estado do Rio de Janeiro!

Novas agências do Banco de Crédito Real de Minas Gerais S. A.

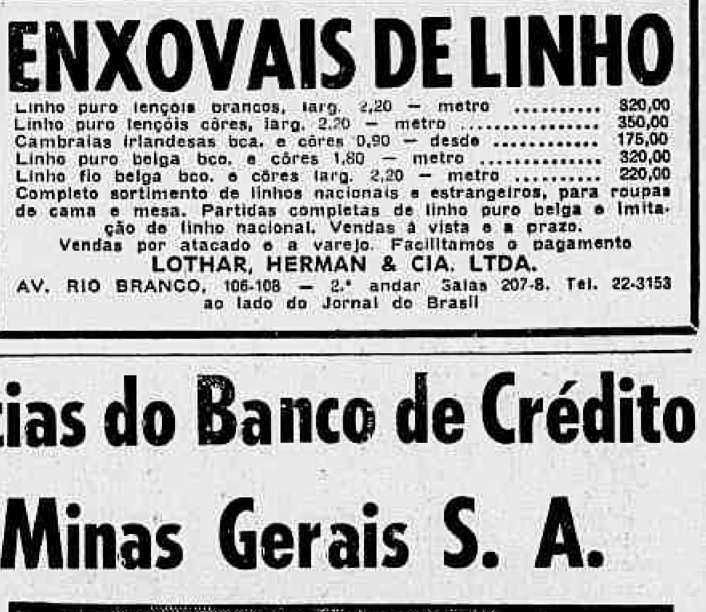

O Banco de Crédito Real de Minas Gerais S/A, acaba de inaugurar mais três agências metropolitanas no Distrito Federal. No flagrante acima aparece um aspecto da solenidade inaugural da agência da Rua Camerino, 11, à qual estiveram presentes os srs. Joel de Paiva Côrtes e Cyro Henrique Werner, respectivamente Presidente e Superintendente do referido Banco; do representante do prefeito Negrão de Lima, major Alfredo dos Santos Cunha Junior; do gerente sr. Artur de Oliveira Guimarães; grande número de funcionários e convidados. A bênção das instalações foi ministrada pelo vigário Alfredo Soares. Entregando a nova agência ao público, falou o sr. Cyro Henrique Werner. Na sua alocução o Superintendente ressaltou o fato de o Crédito Real estar completando 68 anos êste mês, com o mesmo entusiasmo e iniciativas que tem marcado a sua existência. As outras duas agências inauguradas localizam-se em Campo Grande, Rua Augusto Vasconcelos, 120-A e Rua do Catete, 276.

BRASÍLIA VAI TER SUA CAIXA ECONÔMICA

— Será entregue aos moradores de Brasília, no próximo dia 1º de setembro, a sucursal que a Caixa Econômica Federal instalará ali, nos têrmos do decreto assinado pelo presidente Juscelino Kubitschek — declarou à reportagem o sr. Augusto do Amaral Peixoto, presidente daquele estabelecimento de crédito, que acaba de regressar de breve visita à nova Capital.

O sr. Augusto do Amaral Peixoto passou dois dias em Brasília, a convite do sr. Israel Pinheiro, Presidente da NOVACAP, a fim de inspecionar o local onde provisòriamente funcionará a nova dependência da Caixa Econômica, até que se construa o prédio definitivo da sucursal, de acôrdo com o plano de urbanização da futura metrópole brasileira.

VÁRIAS PROVIDÊNCIAS

O Presidente da Caixa Econômica Federal esteve em Brasília acompanhado de auxiliares imediatos, que estudaram as condições do imóvel cedido pela NOVACAP para instalação temporária da

(Conclui na 11ª pag.)

Diario Carioca

Diretor-Presidente Horácio de Carvalho Júnior
Diretor-Redator-Chefe Danton Jobim

Fundado em 17 de julho de 1928

RIO DE JANEIRO, 22 DE AGÔSTO DE 1957

JC CONTRA A SUPRESSÃO DO FRANCÊS

A nossa opinião

Petróleo em Alagoas

Um novo alento aos trabalhos da Petróbrás veio de Alagoas, com a notícia de que de um dos primeiros poços de pesquisa naquele Estado jorrou petróleo. Os trabalhos de perfuração continuarão, para situar devidamente o lençol petrolífero e verificar sua capacidade econômica, para que, das conclusões técnicas, se oriente o trabalho objetivo da exploração petrolífera brasileira.

Os pessimistas não conseguirão desfazer a impressão agradável causada na opinião pública por êsse primeiro sinal de que se localiza um novo lençol de profundidade e extensão ainda imprevisíveis. Todos sabem as dificuldades dessa fase inicial da pesquisa do solo, mas o sintoma que é o poço das proximidades de Maceió de molde a provocar a crença de que os técnicos da Petrobrás estão às vésperas de um grande êxito.

Os trabalhos de pesquisa na Amazônia prosseguem, sem que tenham surgido até o momento novas auspiciosas, dadas as agravadas dificuldades para localização de um lençol petrolífero que se presume, com boas razões, seja dos mais rendosos do mundo. A Petrobrás continua a trabalhar na base dos indícios e, dentro de algum tempo, poderão vir, não só da Amazônia como de Alagoas, notícias definitivas sôbre nossas reservas em óleo.

Sabe-se, aliás, que a produção do campo petrolífero do recôncavo baiano cresce dia a dia e com a mobilização técnica e de capitais feita pela Petrobrás só há motivos para esperança quanto ao futuro brasileiro nesse terreno. A medida que a organização monopolística nacional vai tirando os proveitos da florescente indústria de refinados, maiores serão os recursos para aplicar na sondagem e na descoberta dos reservatórios nacionais do petróleo.

A vastidão do território nacional e o número de áreas petrolíferas prováveis exigem uma aplicação que só uma emprêsa altamente aparelhada no sentido financeiro poderá conduzir com êxito. A Petrobrás, a essa altura, é a maior emprêsa industrial brasileira e dentro em pouco terá ela todos os meios para decidir em favor do Brasil a luta que se trava em tôrno do nosso petróleo.

A afirmação da vontade de uma nação, da sua capacidade de mobilização para um empreendimento vital, são outros tantos aspectos positivos desse empreendimento, ao qual o Govêrno dá o seu melhor estímulo. Do ponto de vista material como do ponto de vista moral — de incentivo à crença do brasileiro nas suas próprias virtudes — a Petrobrás está realizando uma tarefa de importância fundamental para o nosso povo.

A indústria e os Escritórios Comerciais

Na Conferência da Indústria, recentemente realizada no Recife, ficou deliberado que a classe pleitearia a manutenção dos Escritórios Comerciais no Exterior. Se houver por parte do Govêrno o propósito de extinguí-los, então os órgãos da indústria se prontificarão a assumir a responsabilidade de sua gestão, mediante pequeno subsídio oficial.

Parece que essa fórmula poderá resolver satisfatòriamente o problema. O Govêrno fará economia e os serviços de expansão comercial no estrangeiro continuação com maior eficiência. E' que os homens da emprêsa privada, menos sujeitos às injunções políticas, saberão selecionar convenientemente o pessoal, recrutando os mais capazes para a missão. Assim, far-se-á melhor a propaganda dos nossos produtos no exterior, estimulando objetivamente as exportações. Mais do que nunca precisamos agora de aumentar nossas vendas para fora das fronteiras, especialmente de artigos manufaturados. Dêste modo, poderemos compensar a queda da safra de divisas registrada atualmente. E os Escritórios, bem orientados, serão um poderoso instrumento de penetração econômica nos mercados internacionais.

Oposição ao Brasil

A Oposição manifestou o propósito de obstruir os trabalhos parlamentares como revide à iniciativa do sr. Benedito Valadares relativamente à reforma da lei eleitoral. Já fizemos nossas objeções à proposição do senador do PSD. A ela não demos o nosso aplauso. Entretanto, nada justifica a anunciada atitude da bancada oposicionista. O seu dever será combater o projeto Valadares e não criar dificuldades ao povo brasileiro. Não há o direito de fazer oposição ao Brasil. Entravar a marcha do Orçamento Geral da República, por exemplo, constitui um verdadeiro desserviço à coletividade. E' através da lei de meios que o Govêrno, com a colaboração do Congresso — inclusive dos adversários do situacionismo — elabora o seu plano de realizações, visando a atender às reivindicações de tôdas as zonas do país. Os Estados e os Municípios têm o seu desenvolvimento econômico e bem-estar social em grande parte condicionados às verbas consignadas naquele diploma legal. Assim, prejudicar a votação do Orçamento importará em sacrificar justas aspirações da nacionalidade.

Uma coisa é o sr. Valadares e seu projeto descabido, inconveniente e inoportuno. Outra muito diferente é a Nação, que não pode ficar exposta aos erros de um político e à paixão facciosa dos grupos oposicionistas.

S. A. DIARIO CARIOCA

Administração e Redação:
AVENIDA RIO BRANCO, 25
Sede Própria
SUCURSAL EM SÃO PAULO:
Rua Barão de Paranapiacaba, 61 — 4.º and. — Grupo 22
Telefones: 32-5841 e 35-6286
SUCURSAL EM BELO HORIZONTE:
Av. Afonso Pena, 774 — 3.º andar — Sala 308
Telefone: 4-8844
REPRESENTAÇÃO EM NITERÓI:
Av. Amaral Peixoto, 171 — 7.º andar — Sala 705-A

TELEFONES:

Diretoria	43-6468
Diretor-Redator-Chefe	43-5574
Superintendente	43-3014
Administração	43-3930
Gerência	23-4843
Chefe da Redação	43-5574
Secretaria	43-5539
Política	23-4437
Esportes	23-3239
Reportagem	23-5082
Reportagem	23-4472
Polícia	23-5082
Departamento Promoção e Vendas	23-3662
Depto. Gráfico	43-5609
Depto. de Publicidade	23-3763

VENDA AVULSA

	Cr$
Número do dia	1,50
Domingo	2,00

ASSINATURAS
BRASIL E PAÍSES DA CONVENÇÃO POSTAL

Anual	300,00
Semestral	160,00

OUTROS PAÍSES

	Cr$
Anual	500,00
Semestral	300,00

RECLAMAÇÕES

Qualquer irregularidade no fornecimento de jornais às bancas, ou na entrega do DIARIO CARIOCA aos nossos assinantes, deverá ser reclamada ao Departamento de Promoção e Vendas, por carta ou pelo telefone 23-3662.

VIAJANTES

Percorrem o interior do país viajantes devidamente credenciados.

Marinho defende a tese do Chanceler

Plenário do SENADO

O sr. Gilberto Marinho leu, ontem, da tribuna do Senado, carta do chanceler J. C. de Macedo Soares ao sr. Filinto Müller, solicitando a rejeição do dispositivo que, no projeto que dispõe sôbre a Lei Orgânica do Ensino Secundário, estabelece opção entre o estudo do francês e inglês.

Antes de entrar no mérito da questão, o senador Marinho leu, também, carta que lhe endereçou o sr. Filinto Müller incumbindo-o da sustentação, perante a Comissão de Educação e Cultura e o Plenário, da obrigatoriedade da aprendizagem dos dois idiomas.

MARINHO

Francês e inglês

ANÁLISE DO MÉRITO

Falando sôbre a matéria, declarou não poder concordar em que o almejado descongestionamento do currículo das matérias do ensino secundário se efetive com o injustificável sacrifício de uma das mais caras tradições do nosso ensino do grau médio, que é a compulsoriedade do ensino dos dois idiomas.

A simplificação alcançada através de meia supressão de um dêles — frisou — constitui processo por demais sumário e atenta contra os interêsses culturais do povo brasileiro.

EXALTAÇÃO DO FRANCÊS

O sr. Gilberto Marinho, exaltando a língua francêsa como uma das mais belas, mais claras e expressivas, pôs em destaque a influência que exerce na nossa formação cultural.

Acrescentou, então, que a UNESCO, verificando ser impraticável o sistema de um idioma universal, recomendou a adoção de duas línguas mundiais auxiliares — francês e inglês.

Acentuou, por outro lado, o absurdo que representaria uma opção feita por crianças de, em média, onze ou doze anos, que não podem ter o discernimento necessário para saber qual a que mais convém à sua formação.

DIVERSOS APÊLOS

Depois de afirmar que a opção equivaleria na eliminação automática do francês, aludiu aos apelos dirigidos ao Senado, no sentido da obrigatoriedade do francês, em especial da Academia Brasileira de Letras, em defesa da cultura nacional, do Conselho Nacional de Pesquisas e da Congregação da Faculdade Nacional de Filosofia da Universidade do Brasil, asseverando não ser possível o estudo mais profundo de qualquer ciência, sem o conhecimento das duas línguas, sobretudo o francês.

CARTA DO CHANCELER

A carta do chanceler J. C. de Macedo Soares ao sr. Filinto Müller, lembra que "dadas as crescentes relações comerciais que temos com os Estados Unidos, de uma maneira geral, com o mundo da fala inglêsa, é muito provável que, colocados perante êste dilema, os alunos optem pelo estudo do inglês".

"Como o meu eminente amigo compreenderá fàcilmente, isso implicaria na eliminação quase automática do ensino do francês com as nefastas consequências culturais e políticas que isso não poderá deixar de acarretar.

"Num país que ainda se ressente de graves deficiências culturais e que não pode ainda prescindir do conhecimento do inglês e do francês, a fim de manter-se em dia com o movimento literário, cultural e científico dos dois, nada justifica que se pretenda obrigar os alunos dos Cursos Secundários a estudar apenas uma destas duas línguas, ao invés de ambas, como até hoje vimos fazendo."

APÊLO DO EMBAIXADOR

"Esse problema me foi exposto pelo senhor Bernard Hardion, Embaixador da França, que me procurou a fim de solicitar a intercessão das fôrças que apoiam o Govêrno, no sentido de derrubar aquele dispositivo do Projeto de Lei.

"Faço, pois, êste apêlo ao meu prezado e ilustre amigo, na certeza de que participa, com tôda a elite intelectual do país, da preocupação que uma medida dessa natureza justificadamente suscita.

"Com os meus agradecimentos antecipados pelo que puder fazer nesse sentido, subscrevo-me, muito cordialmente, amigo e admirador,

(As.) José Carlos de Macedo Soares."

VOTO DE PESAR

Os srs. Assis Chateaubriand e Benedito Valadares ocuparam a tribuna para justificar a apresentação de requerimento solicitando a inserção em Ata de um voto de profundo pesar pelo falecimento do jurista Menezes Pimentel.

O sr. Assis Chateaubriand, que foi grande amigo do eminente brasileiro falecido, focalizou, longamente, suas atividades profissionais e enalteceu sua figura humana.

SÚMULA DA SESSÃO

O SR. MOURÃO VIEIRA anunciou que, amanhã, concederá, no Mourão, entrevista coletiva sôbre o problema da reforma do ensino secundário.

O SR. LIMA TEIXEIRA leu telegrama do Presidente da Federação Comercial da Bahia reclamando contra o abandono da Estrada Rio-Bahia, que se encontra em péssimo estado. O orador espera que o Presidente da República tivesse se esquecido das estradas baianas.

O SR. VIVALDO LIMA leu carta do Embaixador do Equador agradecendo seu discurso sôbre a independência do seu país.

O SR. FILINTO MÜLLER mandou à Mesa requerimento — aprovado por unanimidade — solicitando a transcrição, nos Anais, dos discursos proferidos no Superior Tribunal Eleitoral, por ocasião da homenagem ali prestada, há dias, ao ministro Luiz Gallotti. Na justificação, o sr. Filinto Müller disse que "as homenagens prestadas ao eminente magistrado pelo Senado constituem um justo preito a quem muito tem honrado a Justiça".

O SR. MOURÃO VIEIRA pediu a transcrição do artigo do sr. Menezes Pimentel intitulado "Complexos Tropicais".

Na Ordem do Dia foi aprovado o projeto que abre o crédito de 4 milhões de cruzeiros ao Anexo do Orçamento de 1957, da Câmara dos Deputados e foi rejeitado o que restaurava a Enfermaria Müller do Exército em Barbacena.

Foi lido, no Expediente, projeto da Câmara, dando o título de Marechal do Ar, a Santos Dumont.

Filinto Müller recepcionado em Corumbá volta a pregar o alistamento eleitoral

Política Estadual

CORUMBÁ, 21 — (Do Correspondente) — O senador Filinto Müller recebeu, ao chegar, ontem, ao aeroporto desta cidade, a maior manifestação jamais prestada a um político pelo povo corumbaense, sendo recepcionado por 10 mil pessoas, que o acompanharam, a pé, no percurso de 4 quilômetros, até o "Pôsto Eleitoral Filinto Müller".

O líder da Maioria no Senado foi saudado por vários oradores, entre os quais o deputado federal Fauze Gatass e o deputado federal Filadelfo Garcia. Em agradecimento, o sr. Filinto Müller reiterou sua certeza na vitória dos candidatos pessedistas à Prefeitura local, cuja eleição será realizada domingo vindouro, e conclamou seus correligionários a intensificarem o alistamento eleitoral em todo o Estado.

CHEGADA DA CARAVANA

As manifestações dedicadas ao sr. Filinto Müller, que se estenderam às recepções feitas, recentemente, aos srs. Ademar de Barros, Juraci Magalhães e João Goulart, prosseguirão até a chegada amanhã, da caravana de deputados pessedistas, que sob a chefia do sr. Vieira de Melo, defenderão a candidatura dos srs. Estevão Augusto Silva e Gilberto Santos Silva, respectivamente, indicados pelo PSD para os cargos de Prefeito e Vice-Prefeito.

VISITA DE JK

Encerrada a propaganda dos seus candidatos ao Executivo Municipal desta cidade, o sr. Filinto Müller seguirá para Campo Grande onde encontrará com o Presidente Juscelino Kubitschek, a fim de, em companhia do Presidente da República e do governador João Ponce de Arruda, assistir à inauguração de diversas obras federais realizadas no Estado na atual administração federal.

REUNIFICAÇÃO DO PSD

Dos dois contatos que estabeleceu com o sr. Etelvino Lins, o deputado Amauri Barbosa, destacado pelo PSD nacional para trabalhar na reunificação do pessedismo pernambucano, não recolheu ainda resultados animadores. Mas todos os cartuchos serão queimados nessa operação, que faz parte de um plano geral do PSD.

— As dificuldades são enormes — declarou-nos o deputado Amauri Pedrosa. Mas o nosso grupo não quer parecer irredutível, sobretudo quando a direção nacional do partido está vendo com muito bons olhos êsse esfôrço para o restabelecimento da unidade partidária no Estado. Tendo isso em conta é que já estive duas vêzes com o sr. Etelvino Lins, sem que chegássemos, entretanto, até agora, a consequências concretas.

O primeiro encontro se realizou há dois meses e o último há poucos dias. Neste, as conversas se aprofundaram, mas sem vencer as barreiras recíprocas. O deputado Amauri Pedrosa embora considere que "em política tudo é possível", insiste em chamar a atenção para as dificuldades especialíssimas que existem no caso pernambucano.

AVISO PRÉVIO

O senador Lameira Bittencourt telegrafou ao governador Magalhães Barata dando conta de sua missão junto ao Presidente da República, em favor do sr. Valdir Bouhid, superintendente da SPVEA, cuja administração tem sido permanente objeto de censuras no Congresso e foi condenada no relatório da Contadoria Geral da República.

Depois de informar que o sr. Juscelino Kubitschek não está com o propósito atual de demitir do superintendente e que só considera órgão próprio para examinar-lhe a escrita o Tribunal de Contas, o senador Lameira Bittencourt concluiu de maneira menos categórica:

"O sr. Juscelino Kubitschek declarou que não tem porque retirar o dr. Valdir Bouhid da SPVEA, e quando tivesse de assumir tal atitude, consultaria antes o ilustre e prezado amigo (governador Barata), a cuja fidelidade e lealdade deve em grande parte a sua indicação e eleição para a Presidência".

JUNTA PARA O PTB PARAIBANO

JOÃO PESSOA, 21 (Asp — DC) — Regressaram os líderes petebistas locais de uma reunião no Rio, onde se assentou a designação de uma junta governativa para dirigir o PTB paraibano. Compõem a junta os srs. Hermano Sá e Fernando Nóbrega, sob a presidência do sr. João Goulart.

Sabe-se, aqui, que o vice-Presidente da República instruiu o PTB para não se definir, por enquanto, no quadro político paraibano. A definição deverá ocorrer apenas nas vésperas das eleições e em favor de uma aliança com o PSD. Contra essa tendência estaria o sr. Fernando Nóbrega, que prefere o acôrdo com a UDN.

Vencido o P.S.D.

Assembléia Fluminense

A obstrução da bancada pessedista ao substitutivo da Comissão de Justiça ao Projeto n. 416, que reorganiza os quadros do Poder Judiciário, foi ontem, depois de quase três semanas, finalmente vencida pelas bancadas da Oposição.

A proposição, que extingue os Têrmos Judiciários, cria dois cargos de Desembargador, 16 de Juiz de Direito, 16 de Promotor de Justiça e toma outras providências, foi aprovada por 25 votos, num total de 29.

"Asiática"

No expediente o deputado Raul Travassos justificou um projeto autorizando o Poder Executivo a abrir um crédito de 5 milhões de cruzeiros, destinado a cobrir as despesas com as medidas a serem tomadas contra a gripe «asiática». O orador, que é membro da Comissão Especial a que está entregue o estudo das providências que serão, oportunamente, postas em prática, comunicou que estas estavam sendo examinadas, sendo certo que o Instituto Vital Brasil confeccionaria vacinas e que seriam distribuídos, através dos jornais e das estações de rádio, boletins com a finalidade de esclarecer à população fluminense quanto à profilaxia da enfermidade.

Diversos

Falaram, ontem, nas pequenas comunicações: o sr. José Saly, para protestar contra a decisão da Comp. Telefônica determinando a instalação de um pôsto telefônico na localidade de Valão do Barro, partindo de Laranjal, em Itaocara, sem atender às velhas reivindicações no mesmo sentido dos moradores da Estrada Nova, que fica a meio caminho; o sr. Carlos Quintela, para anunciar a reestruturação do Diretório da UDN de Macaé, comunicando haver sido aprovada, por unanimidade, uma moção de solidariedade política ao deputado Edilberto Ribeiro de Castro e outra ao jornalista Jorge Costa; o sr. Vasconcelos Tôrres, para lamentar a atitude do Senado rejeitando o projeto do senador Arlindo Rodrigues, regulando a anexação do território do Distrito Federal ao do Estado do Rio, por ocasião da mudança da Capital do País; o sr. José Bernardo, para reclamar o pagamento do auxílio às vítimas da última explosão ocorrida em Caxias, o qual já havia sido aprovado em lei; o sr. Saramago Pinheiro, para protestar contra o fato do Banco do Brasil estar cobrando os títulos redescontados pelo falido Banco Fluminense da Produção, quando os seus responsáveis já os haviam liquidado antes da falência do referido estabelecimento; o sr. Serpa de Carvalho, que reclamou contra a falta de medidas legais para o sepultamento de uma senhora falecida no Hospital de São João de Meriti; e o sr. Rodrigues de Oliveira, para, mais uma vez, pleitear a extensão do abono de dois mil cruzeiros em favor dos membros do magistério.

Na ordem do dia foi aprovado, apenas, o Projeto n. 416.

PONTO MORTO NO CEARÁ

O deputado Martins Rodrigues entende que os recentes contatos entre o sr. Virgílio Távora e o Vice-Presidente da República não acrescentaram qualquer novidade ao esquema da sucessão cearense.

Reportou-se ao que disse há poucos dias o sr. João Goulart aos dirigentes pessedistas do Ceará: que o PTB, por enquanto, está sem compromissos para a sucessão do governador Paulo Sarazate.

Carlos Lacerda critica a reforma eleitoral

Plenário da CÂMARA

Como havia anunciado na véspera, a bancada da União Democrática Naional, sob o comando do deputado Carlos Lacerda iniciou, na sessão de ontem, cerrada obstrução à votação dos projetos constantes da Ordem do Dia, impedindo a votação do Anexo do Orçamento do Ministério da Fazenda.

O período destinado à Ordem do Dia foi pontilhado de questões de ordem, a maioria do líder da UDN, tôdas visando a impedir que se chegasse a apreciação das matérias constantes do avulso. Até um necrológio serviu de pretexto para que o sr. Carlos Lacerda criticasse a modificação da lei eleitoral.

A QUESTÃO DO AMAPÁ

Anunciada a Ordem do Dia, o deputado Newton Carneiro suscitou perante a Mesa, em questão de ordem, a nulidade da deliberação que constituiu Comissão Parlamentar de Inquérito destinada a apurar irregularidades na administração do Território do Amapá. Segundo o orador apenas 96 assinaturas haviam sido reconhecidas, restando 18 ilegíveis. Desta forma, o "quorum" constitucional de 1/3 da Casa, não havia sido atingido. A questão de ordem é contestada por outro udenista — o sr. Adauto Cardoso — que sustentou não ser necessária a decifração dos nomes. Como o orador que o precedera solicitava sua inscrição para falar na sessão seguinte, caso a decisão da Mesa fosse contrária ao seu ponto de vista.

QUESTÃO DE ORDEM

O deputado Ulisses Guimarães sem dar qualquer solução, prometeu examinar o assunto e dar-lhe a soluçãc conveniente.

Nova questão de ordem é levantada, desta feita, pelo sr. Carlos Lacerda para sustentar que a Comissão do Acre, a seu ver, era uma represália contra o deputado Coaraci Nunes que constituira orgão de investigação parlamentar para examinar irregularidades ocorridas na Superintendência da Valorização Econômica da Amazônia. Solicitava à Mesa que enviasse o documento ao exame da Comissão de Constituição e Justiça pois nele não se continha nenhuma denúncia mas apenas generalidades.

A Mesa promete, igualmente, examinar o assunto para decidir posteriormente.

VOTO DE PESAR

A obstrução udenista prosseguiu durante a votação de um requerimento de voto de pesar pelo falecimento do jurista Francisco Mendes Pimentel.

Encaminhando a votação, o sr. Carlos Lacerda, depois de elogiar a figura do extinto, enveredou pelo problema da reforma eleitoral, fazendo severas críticas ao senador Benedito Valadares, acusando-o de pretender prostituir a legislação eleitoral para manter em vigor "o único segredo de seu êxito político: o voto de cabresto, o voto dos currais eleitorais".

Depois de outras considerações, o líder udenista reafirma o propósito de obstrução aos projetos da Ordem do Dia, acentuando:

"Quem tem algum projeto de interêsse desta ou daquela camada da população, prepare-se para sofrer, como nós sofremos, o sacrifício de retardá-los por alguns dias. De modo algum votaremos exatamente no dia em que o Govêrno deseja. Lutaremos para prolongar a agonia do sistema eleitoral vigente. Lutaremos para prolonga-la, à espera de que? A' espera de uma espécie de milagre, no qual confiamos. A' espera de uma tomada de consciência na certeza de que nem tudo na Maioria está perdido, pois na Maioria há homens a quem repugna servir de instrumento para a instauração ou para a permanência do voto de cabresto no Brasil".

ORÇAMENTO DA FAZENDA

A sessão não teve melhor destino quando se chegou à votação das emendas ao Anexo do Orçamento do Ministério da Fazenda. Antes de mais nada, o sr. Carlos Lacerda levantou nova questão de ordem para saber da Mesa em que dispositivo havia ela se baseado para considerar encerrada a discussão daquele projeto.

Explicou o presidente que se trata de matéria urgente, por fôrça do Regimento Interno, tendo por isso sua discussão encerrada após usarem da palavra determinado número de oradores, como havia ocorrido.

DECISÃO MANTIDA

Idêntico ponto de vista sustenta, a seguir, o deputado Mário Guimarães, mantendo porém a Mesa sua decisão. Os dois representantes udenistas pedem a Mesa que os inscreva para criticar sua decisão na sessão do dia seguinte.

Após muita delonga, afinal, é dado o Anexo como aprovado, pedindo o líder udenista verificação de votação. Não há número na contagem por bancadas. Procede-se à chamada nominal. Em meio à contagem, quando já era evidente a falta de número, o deputado Wilson Fadul, no exercício da Presidência, convoca uma sessão noturna extraordinária. Levanta-se nova celeuma entre os representantes oposicionistas.

(Conclui na 11ª pag.)

Novo projeto autorizando a construção de usinas para aproveitamento do lixo

CÂMARA dos Vereadores

O líder da Maioria, sr. Gama Filho, apresentou, ontem, com mais de 26 assinaturas, para atender aos preceitos regimentais, projeto de lei idêntico ao que fôra rejeitado na sessão anterior, por deliberação da bancada udenista, dispondo sôbre a construção de três usinas destinadas à industrialização do lixo da cidade.

A Mesa distribuiu às Comissões de Justiça, de Finanças e Especial de Educação Física e Desportos, a Mensagem do prefeito Negrão de Lima dispondo sôbre preços e cobranças de taxas no Estádio do Maracanã em face dos jogos de futebol ali realizados.

SÚMULA DA SESSÃO

No pequeno expediente, o sr. Hélio Valcacer requereu ao Prefeito fôsse dado o nome da Rua que ligará o largo do Machado à Rua Conde de Baependi, o nome de "Mendes Pimentel", em homenagem ao jurisconsulto que acaba de falecer. A sra. Dulce Magalhães reclamou contra a falta de resposta do Prefeito a requerimento de informações de sua autoria, formulado há tempos, para saber o destino dado ao material resultante das demolições dos prédios desapropriados pela Prefeitura para construção do viaduto de Madureira. O sr. Indelecio Iglesias declarou que o Chefe do 16º Distrito Sanitário "não quer nada" com os serviços a êle afetos. O sr. Frederico Trota leu carta do sr. Jurandir Pires Ferreira em que o Presidente do IBGE se defende de críticas de um matutino.

MUDANÇA DA CAPITAL

O sr. Cotrin Neto chamou a atenção do Congresso para o que lhe compete fazer em face da mudança da capital da República, em relação ao Distrito Federal. Disse que a primeira consequência dessa mudança será, como determina a Constituição, a implantação automática do Estado da Guanabara nesta cidade. Mas a 3 de outubro de 58 haverá eleição para renovação da Câmara Municipal, sendo os eleitos empossados a 31 de janeiro de 59. A 21 de abril de 1960, 13 meses depois, terão de perder a qualidade de vereador, porquanto não se pode compreender que o Estado da Guanabara tenha um poder legislativo constituido de vereadores. Urge, portanto, fazer-se a legislação complementar, prevendo logo o número de constitutintes que terá o futuro Estado da Guanabara. Para isso, informou, já está havendo entendimentos entre os vereadores e os senadores, ficando acertado a elaboração de um memorial para estudo do Senado. Propôs que a atual Comissão de Autonomia se encarregue dêsses trabalhos. O sr. Magalhães Júnior propôs que, com a mudança, todos os terrenos e todos os imóveis de propriedade da União, no Distrito Federal, passem à propriedade da Prefeitura, a fim de que a cidade seja compensada com os encargos pesados que passarão para sua jurisdição com a transferência da capital daqui. O sr. Levi Neves, presidente da Comissão de Autnoomia, informou que já está sendo elaborado um trabalho nesse sentido, destinado a esclarecer a opinião pública e aos parlamentares a respeito.

OUTROS ASSUNTOS

O sr. Valdemar Viana comunicou que o PRT já lançou seus candidatos às próximas eleições. A sra. Ligia Bastos pediu ao Prefeito providências para resposta ao requerimento de informações de sua autoria sôbre a falta de serventes e trabalhadores nos estabelecimentos de ensino. Informou que, da maneira como se apresenta o problema, essas escolas terão que fe-

(Conclui na 11ª pag.)

22 de agôsto

Diário de um Repórter

UM CASAMENTO FELIZ

O sr. Guilherme Machado repele as dúvidas levantadas no PSD quanto ao êxito da campanha obstrucionista da UDN.

— Somos hoje — disse — um milagre de coesão. Quem diria há três meses que o Juraci e o Lacerda viriam a se casar e a viver bem?

CERDEIRA: "NÃO SAIO"

— Do PSP — dizia ontem o sr. Arnaldo Cerdeira — eu não saio. Só se fôr expulso.

O comentário do antigo líder pessepista prende-se a sua atitude hostil à decisão do partido quanto ao projeto de reforma eleitoral.

DA BÔCA DO AMAZONAS

O deputado José Guiomard não entra na briga da Amazônia, tendo se recusado a assinar todos os requerimentos de comissão de inquérito, o requerimento Passos, o requerimento Valois, o requerimento Coaraci e o requerimento Armando Correia.

E explica:

— A pororoca é um fenômeno da bôca do Amazonas. Não chega ao Acre, que fica muito longe.

CASTELLO

O Que Se Diz:

...QUE o humorista Millôr Fernandes (Vão Gogo), que está mobilizando capitais para fundar com seu irmão Hélio Fernandes a revista "Voga", abriu litígio com a revista "O Cruzeiro", onde trabalha há muitos anos...

...QUE o deputado Leoberto Leal nega que a "ala moça" do PSD, que programou comícios no interior, a começar de hoje com o comício de Corumbá, esteja nesse passo a imitar a UDN, pois se trataria da velha idéia, aprovada há vários meses dentro do partido...

A opinião do leitor

Preços no Maracanã

Do leitor Tavares Guimarães:

"Está na ordem do dia o caso do Maracanã. O maior estádio do mundo tem passado os domingos, que são seus dias geralmente de festas, de portões trancados. Os clubes se recusam a jogar ali, alegando que as taxas são altas e que, das rendas, apenas uma parte injusta lhe cabe, quando deviam ter participação maior na arrecadação. A Prefeitura, por seu turno, como dona do Estádio, responde a essas objeções alegando que foi ela, exclusivamente, que construiu o Maracanã, com dinheiro seu, isto é, do povo, e que, por isso, assiste-lhe o direito de impor os preços e dêles retirar uma pequena parte para financiar a complementação e a conservação das obras pois, do contrário, todo o Estádio ruirá. Criou-se, então, o "impasse". Como resolvê-lo?

O Maracanãzinho

Ao lado do Maracanã construiu-se outro colossinho, o Maracanãzinho. Pois não é que o Maracanãzinho tem dado tremendas surras no seu pai, em matéria de rendas? Ao que estou informado, embora o Maracanãzinho seja de ontem, as rendas já apuradas em suas bilheterias ultrapassam as que foram recolhidas pelo Maracanã. Explica-se o fato: no Maracanãzinho tem havido espetáculos quase que diários. E cada noitada, ali, apresenta renda, quase sempre, superior a milhão de cruzeiros. Quando a célebre patinadora de fama internacional, Sonja, estêve aqui, apresentou-se no Maracanãzinho, durante uma larga temporada. Pois bem: tôdas as noites, as enchentes eram a tal ponto que muita gente ficava de fora. E haja renda de um e dois milhões de cruzeiros. Uma lutazinha de Valdemar com os Gracie, e lá vão para as bilheterias perto de milhão. Em consequência, o Maracanãzinho está dando melhor resultado do que o Maracanã grande.

Seguir o exemplo

Ao que êsse fato indica, está se tornando necessário que o Maracanã grande acompanhe seu filho, em matéria de rendas. E' verdade que aquele gramado só serve, mesmo, para futebol e que futebol, no máximo, pode ser praticado ali, com resultados interessantes a respeito de renda, duas vêzes por semana. Restam, porém, os outros dias. Então que se deve fazer? O seguinte: que os diretores do Maracanã grande façam festas ali, diàriamente, ou temporadas. Agora mesmo está se realizando uma festa das do tipo que poderiam ser feitas no Maracanã. Trata-se da Festa que os estudantes, há tempos, instalaram na Praia do Russel. Ora, se fôsse feito coisa semelhante no Maracanã (e terrenos para isso êle tem) rendas diárias poderiam estar sendo auferidas e, com elas, uma contribuição maior para a complementação das obras do Estádio. Pensem nisso os diretores da ADEM".

O SUCESSOR DE JÂNIO

S. PAULO, 21 (Asp — DC) — O sr. Castro Neves, secretário do Govêrno e coordenador da política janista, desmentiu a notícia de sua candidatura à sucessão estadual, reiterando o propósito de não concorrer. "Volto a dizer que o Govêrno precisa indicar ao eleitorado um nome que seja um símbolo dêste mesmo govêrno; e êsse símbolo, a meu ver, é o sr. Carvalho Pinto".

CANDIDATURA DE JOSÉ AMÉRICO

JOÃO PESSOA, 21 (Asp — DC) — Apesar dos desmentidos ùltimamente divulgados, já não há dúvidas quanto à candidatura do sr. José Américo ao Senado. O ex-governador tem em vista, principalmente, enfrentar o desafio do senador Argemiro de Figueiredo, que em declarações recentes lhe predisse a derrota nas urnas.

CONVENÇÃO DO PSD MINEIRO

BELO HORIZONTE, 21 (Asp — DC) — Anuncia-se que na convenção pessedista, a instalar-se em 1º de setembro, a maioria dos deputados pretende bater-se pela votação secreta para a escolha dos novos membros da Executiva e pelo aumento do número de titulares dêsse órgão partidário.

Apesar do movimento de rebeldia, o sr. Benedito Valadares já informou aos amigos que os três candidatos às vagas existentes na Executiva são os srs. Pinheiro Machado, Pimenta da Veiga e José Fernandes Filho.

COMÉRCIO ENTRE O JAPÃO E AS AMÉRICAS

Reabertura da "Associação para a América Latina"

TOQUIO, 21 —FP, UP — DC) — O sr. Aiichiro Fujiyama, Ministro japonês dos Negócios Estrangeiros, anunciou hoje que a "Associação Central para a América Latina", organização colocada sob os auspícios do Govêrno nipônico, será desenvolvida tendo em vista estabelecer laços mais estreitos entre o Japão, de uma parte, e as Américas do Sul e Central de outra.

Fujiyama, que pronunciou um discurso numa reunião de 15 destacados líderes políticos, econômicos e culturais, destacou que são muito importantes os laços com os países latino-americanos e que esta é uma das regiões mais promissoras para a economia mundial.

REINICIOU SEUS TRABALHOS

A reunião tinha o propósito de dar maior impulso às atividades da Associação Central para a América Latina, entidade não política que reiniciou seus trabalhos após a cessação dos mesmos durante a ocupação aliada do Japão.

O Ministro do Exterior citou principalmente os seguintes pontos:

— O Japão deve desempenhar um papel importante na comunidade de Nações, mantendo laços estreitos com a América Latina, que representa uma quarta parte dos membros das Nações Unidas.

Assinalou que, embora a América do Sul, no campo econômico, seja uma das principais fontes de matérias primas para o Japão, é, ao mesmo tempo, importante mercado para a produção japonesa.

Assegurou que o Ministério do Exterior projeta fomentar e fortalecer a Associação Central de Comércio para a América Latina como núcleo de "diplomacia privada" com as nações sul-americanas.

EMIGRAÇÃO

— Prometeu que o Govêrno se esforçará por intensificar o intercâmbio cultural com as nações latino-americanas "tôda vez que tal intercâmbio proporcione a base da colaboração econômica e também fomentará a imigração japonesa".

Assinalou que recentemente aumentaram os laços políticos, econômicos e culturais do Japão com a América Latina e que acredita que as nações latino-americanas demonstrem interêsse cada vez maior no Japão.

MISSÃO NO PERU

Uma missão Especial japonesa, chefiada pelo embaixador Keizo Shibuzawa, chegou a Lima a fim de estudar, no Peru, tal como já o fêz em outros países latino-americanos, a possibilidade de inversões, e fortalecer o intercâmbio comercial entre o Japão e os países da América Latina. Acompanham Shibuzawa os funcionários do Ministério das Relações Exteriores do Japão, Koichi Komura, e Hidemichio Kira. O Chefe da delegação explicou que muitos países latino-americanos, têm balanças comerciais altamente favoráveis com o Japão, e que, em conseqüência, podem adquirir maquinária industrial naquele país. Shibuzawa dirigir-se-á ao Rio de Janeiro, a fim de presidir uma reunião de Adidos Comerciais das Embaixadas Japonesas na América Latina, a se realizar em fim do mês corrente. Acompanha os diplomatas o jornalista nipônico Saburo Saco, do jornal "Asahi", de Tóquio.

ASTENIA SEXUAL

Voronof revolucionou a medicina demonstrando a possibilidade de restauração das energias perdidas e do vigor sexual. Chamamos, pois, a atenção da classe médica para a fórmula do TONOKLEN (comprimidos) destinada a restauração das funções genitais. Nas drogarias ou pelo reembôlso. Caixa Postal, 4 — Tijuca — Rio. Tel.: 48-3087 — Peçam literatura grátis.

VÁLVULAS PARA RÁDIO E TV
EMCO RADIO LTDA.
AV. MAL. FLORIANO, 41

MERCADOS e COTAÇÕES

CAMBIO LIVRE

O mercado de câmbio livre eabriu ontem, calmo e fechou irregular.

BANCOS PARTICULARES

ABERTURA:

Dólar, venda	76,80	—
Dólar, compra	74,80	—
Libra, venda	212,00	—
Libra, compra	206,00	—
Marco, venda	18,30	—
Marco, compra	17,80	—
Lira, vend.	0,121	—
Lira, compra	0,116	—
Escudo, venda	2,68	—
Franco (s) venda	17,70	—
Franco (s) compra	17,20	—
F. francês, venda	0,187	—
F. francês, compra	0,179	—

FECHAMENTO:

Dólar, venda	76,50	—
Dólar, compra	74,50	—
Libra, venda	211,00	—
Libra, compra	205,00	—

Câmbio

Mercado de Câmbio Oficial funcionou, ontem, estável. O Banco do Brasil, para cobrança vencidas em geral, para remessas e cotas autorizadas, declarou vender libras a vista para entregar pronta Cr$ 52,6980 e dólares a 18,82.

Aquele Banco comprava letras de exportação a Cr$ 51,4080 sôbre Londres e a 18,36 sôbre Nova York.

O Banco do Brasil afixou as seguintes taxas para saques:

A Vista	Venda Cr$	Compra Cr$
Libra	52,6960	51,4080
Dol.	18,82	18,36
Escudo	0,6607	0,6328
Marco	4,5143	4,4040
Franco Belga	0,3790	0,3697
Pêso uruguaio	4,6071	4,4455
Florim	4,9520	4,8310
Lira	0,0303	0,0296
Franco francês	0,0451	0,0440
Franco, suiço	4,4289	4,2834
Coroa sueca	3,6402	3,551
Coro. tchec	3,6139	2,55
Coroa dinamarq.	2,7499	2,5390
Pêso argentino	N/C	N/C
Pêso boliviano	N/C	N/C

OURO FINO

O Banco do Brasil comprou ontem a grama de ouro fino na base de 1,000 por 1,000 em barra ou amoedado ao preço de Cr$ 20,8176.

Câmara Sindical

MERCADO LIVRE

Médias cambiais fixadas em 19 de agôsto de 1957.

América do Norte, Dólar	76,68
Alemanha, Marco	18,15
Argentina, Pêso	1,95
Bélgica, Franco Belga	1,5155
Dinamarca, Coroa	9,40
Espanha, Peseta	1,67
Canadá, Dólar	81,50
França, Franco	0,1858
Holanda, Florim	20,00
Inglaterra, Libra	211,27
Itália, Lira	0,1225
Portugal, Escudo	2,6873
Suécia, Coroa	13,02
Suíça, Franco	18,07
Uruguai, Pêso	18,80

MERCADO OFICIAL

America do Norte, Dólar	18,82
Alemanha, Marco	4,5136
Bélgica, Franco Belga	0,3790
França, Franco	0,0451
Holanda, Florim	4,9527
Inglaterra, Libras	52,6960
Itália, Lira	0,0303
Suécia, Coroa	3,6402

MOEDAS

América do Norte, Dólar	76,46
Alemanha, Marco	18,28
Argentina, Pêso	1,80
Austria, Shilling	3,00
Espanha, Peseta	1,50
França, Franco	0,1755
Inglaterra, Libra	242,00
Itália, Lira	0,1277
Portugal, Escudo	2,71
Suíça, Franco	18,23

NOTA: — No dia 8 do corrente, onde se lê: URUGUAI, Franco .. Cr$ 18,20 — Leia-se: SUIÇA Franco Cr$ 18,20, em MOEDAS.

Bôlsa de Valores

A Bôlsa de Valores trabalhou ontem, em condições ativas e acusou operações apreciáveis nos papéis em evidência, como se vê abaixo.

VENDAS EFETUADAS ONTEM

	Cr$
União	
38 Unif.	615,00
2 Idem Cr$ 200	90,00
16 D. Emis. Nom.	610,00
9 Idem	615,00
1.145 Idem port.	820,00
210 Idem — Emp. Ant.	780,00
115 Idem	785,00
223 Idem	790,00
110 Idem C/T S. V.	790,00
750 D. Emis. pt. Caut. C/A S. V. Pec.	755,00
OBRIG.:	
7 T. Nac. 1930	810,00
54 Ferroviárias	810,00
5 Guerra de Cr$ 100	77,00
3 Idem Cr$ 200	154,00
30 Idem Cr$ 500	385,00
50 Idem	390,00
2 Idem Cr$ 1.000	805,00
277 Idem	810,00
159 Idem de Cr$ 5000	4.050,00
ESTADUAIS Apls.:	
106 Minas 7% pt.	180,00
13 Minas 1934 pt. 1a. S.	30,00
100 Idem 2a. Série	81,00
9 Idem	84,00
68 Idem 3a. Série	87,00
5 Rod. E. Rio	320,00
5 São Paulo	175,00
20 Idem	178,00
2 Idem	180,00
5 Idem 4 o Cent.	345,00
200 Idem Uniform.	612,00
320 Idem Ferrov.	670,00
126 Idem Uniform.	815,00
MUNICIPAIS DO D. FEDERAL:	
120 L. 820 Plano A	582,00
100 Idem	583,00
67 Idem	584,00
31 Dec. 1535	180,00
368 Dec. 1550	180,00
1 Emp. 1941	133,00
BANCOS — Ações:	
500 Prefeitura do Distrito Federal Cr$ 300	300,00
COMPANHIAS:	
50 T. Nova América Cr$ 600 — port.	700,00
2.500 Textil Ferreira Guimarães Cr$ 1.000	1.000,00
100 A Exposição Modas Cr$ 1.000 Prof.	840,00
319 Arno Pref.	980,00
300 Brahma Pref.	550,00
120 Idem	555,00
50 Idem	560,00
54 Cigarros Souza Cruz Cr$ 1.000	1.440,00
113 Cimento Aratu	1.350,00
100 Construtora Federais-ras Cr$ 1.000	1.000,00
10 Construtora Técnica — KOTECA Cr$ 1000	1.200,00
50 D. Santos Nom.	190,00
307 Idem port.	185,00
233 F. e L. Minas Gerais Cr$ 200	140,00
50 Harkson Ind. e Com. KIBON Cr$ 200 Ord.	275,00
477 Japeresa S. A. Importação e Comercio Cr$ 1.000	769,00
23 Idem	774,00
4 Man. Brinquedos Estrela Cr$ 1.000 Pf.	950,00
483 Meobla Cr$ 200 pt.	195,00
435 Idem Antigas	203,00
666 S. Jerônimo Ord.	20,00
112 B. Mineira pt.	1.190,00
2 Idem	1.200,00
273 Dirts. B. Mineira	55,00
918 Idem	60,00
5 Mannesmann Pref.	880,00
20 Idem Ex./Div.	815,00
200 Vale R. Doce Nom.	550,00
DEBENTURES:	
2 Petrobrás 7% Cr$ 500	504,00
L. BIP.:	
50 Banco Brasil	500,00

NOTA: — Na Bolsa de ontem 1 Petrobras Cr$ 500 foram negociadas a Cr$ 504,00 e não como foi publicado.

Café

O mercado de café disponível funcionou, ontem, fraco e acusou baixa nas cotações. Os possuidores deram ao tipo 7 a base de Cr$ 288,00 por 10 quilos e não houve vendas durante os trabalhos. Fechou inalterado. O movimento verificado foi o seguinte: — Entradas 16.591 sacas, pela Estrada de Rodagem. Embarques 31.190 sacas, sendo 26.774 para a Europa; 2.916 para a Ásia e 1.500 para a África. Existência 410.910. Café despachado para embarques 33.106 sacas.

COTAÇÕES POR 10 QUILOS

Tipo 2	335,00
Tipo 3	328,00
Tipo 4	315,00
Tipo 5	302,00
Tipo 6	295,00
Tipo 7	288,00
Tipo 8	278,00

PAUTAS

ESTADO DE MINAS

Cafés finos	Cr$ 43,00
Cafés comuns	Cr$ 29,00

ESTADO DO RIO

Café comum	Cr$ 32,00

ABERTURA

TÊRMO

Meses	Vend.	Comp.
Agôsto, 1957	S/V	S/C
Setembro, 1957	288,00	S/C
Outubro, 1957	255,00	S/C
Novembro, 1957	257,00	S/C
Dezembro, 1957	290,00	S/C
Janeiro, 1958	S/V	S/C

Mercado — Paralisado.
Vendas — Nada.

Não funcionou por falta de número legal de corretores no fechamento.

Açúcar

O mercado de açúcar registou ontem, estável e sem alteração nos preços. Entradas 33.579 sacas do Estado do Rio. Saídas 15.475. Existência .. 88.591 sacas.

Cotações por 60 quilos

Branco cristal — 350,00 a 360,00
Mascavinho — 450,00 a 460,00

Algodão

Esteve ainda ontem, calmo e com os preços inalterados, o mercado de algodão em rama. Entradas 103 fardos do Piauí. Saídas 431. Existência 36.360 ditos.

COTAÇÕES POR 10 QUILOS
Fornecidas pelo corretor Madeira de Freitas
(Condições do Mercado)

Fibra longa	Cruzeiros
Seridó tipo 3	480,00 a 490,00
Seridó tipo 4	461,00 a 465,00
Fibra média:	
Sertões tipo 5	440,00 a 443,00
Sertões tipo 5	Nominal
Ceará tipo 3	435,00 a 440,00
Ceará tipo 5	Nominal
Fibra curta:	
Matas, tipo 5	435,00 a 445,00
Matas, tipo 5	410,00 a 420,00
Paulista tipo 5	Nominal
Paulista tipo 5	440,00 a 445,00

JUNTA DOS CORRETORES DE MERCADORIAS

Cr$ 430,00 a 435,00
cotações por 10 quilos
Fibra média — Sertões tipo 5, nominal.

AMERICO BRASILICO
ADVOGADO
Causas cíveis e criminais — Av. Presidente Vargas, 435 — 6º andar — sala 603 — Tel.: 23-0932 ou 32-7031

Panorama Econômico NO BRASIL E NO MUNDO

A sangria de 20 milhões de dólares

No momento em que o país enfrenta, mais uma vez, difícil crise cambial, forçando-nos, inclusive, a recorrer ao Fundo Monetário Internacional, enxerta-se na tarifa aduaneira um estranho dispositivo pelo qual o Govêrno é obrigado a destinar um milhão de dólares, mensalmente, num total de US$ 12 milhões, no primeiro ano, e US$ 8 milhões, no segundo, para importação de automóveis.

Para o homem moderno, o automóvel é necessário, mas não essencial. Pois bem, na tarifa, dentre todos os produtos, quer essenciais, quer não, êle é o único de importação compulsória. Não se encontra a seu lado a locomotiva, o caminhão, o trator, o arado e tantos outros artigos essenciais ao desenvolvimento econômico nacional...

Positivamente não é ato de patriotismo importar-se, em dois anos de vigência tarifária, US$ 20 milhões de automóveis, tanto mais quando se sabe que estamos no limiar da industrialização automobilística em nosso país, apesar dos desacertos do GEIA.

A nossa receita cambial está aí anêmica, debilitada, pela queda verificada nas nossas exportações cafeeiras. Mesmo assim, somos forçados a aplicar dólares na importação de veículos, cujo destino é deslizar no asfalto das grandes cidades, enquanto que o campo, onde minguam os implementos agrícolas, enfrenta tôdas as deficiências e dificuldades para produzir econômicamente.

País de vasta extensão territorial e reconhecidamente agrícola, isto porque mais de 80% de nossa receita cambial provém da produção rural, somente possuímos 45 mil tratores, enquanto que outros países possuem 50 vêzes mais do que isso.

Precisamos de "know how", de fatôres de produção, de elementos essenciais e indispensáveis ao nosso desenvolvimento econômico, permitindo que o adiável venha depois. E não é possível que se sangre ainda mais a nossa receita cambial com importações perfeitamente dispensáveis, no momento, a não ser para aquêles que delas fazem pretexto para expansões demagógicas.

Bases de financiamento do café — inalteradas

Fomos informados ontem, à tarde, no gabinete da Presidência do Banco do Brasil, de que a direção daquele Instituto de crédito não expediu nenhum ato novo sôbre o financiamento da safra cafeeira 1957-58.

— As bases de financiamento do café, ora em vigor — afirmou-nos o porta-voz da Presidência do Banco do Brasil — estão em vigor há mais de 40 dias, pois, na primeira semana de julho findo, foram remetidas instruções às agências do Banco a respeito. Essas instruções não foram alteradas por nenhum ato posterior.

Assim, não tem o menor fundamento a notícia estampada ontem por um matutino desta Capital sôbre o assunto.

Confirmada a negociação do açúcar

O sr. Gomes Maranhão, presidente do IAA, confirmou a êste jornal a existência de uma proposta de Cuba em tôrno da aquisição de 120 mil toneladas de açúcar brasileiro, que ainda se encontra em estudo pelos órgãos técnicos do Instituto.

O sr. Gomes Maranhão interpreta o interêsse dos cubanos pela compra de açúcar brasileiro como um temor da nossa próxima safra, que se prenuncia bastante volumosa, o que, no seu entender, pode afetar sua posição no mercado internacional.

O presidente do IAA assegurou que, afora as vendas já realizadas a alguns países, nenhuma remessa para o exterior até o final da safra em curso. Somente depois de encerrada pensaremos nisso — disse.

Acordos bilaterais

Fomos informados no Departamento Econômico e Consular do Itamarati que a reativação das negociações em tôrno da renovação dos acordos bilaterais de comércio com países da Europa está dependendo, agora, da regulamentação da lei de tarifas, ora em discussão nos vários órgãos técnicos governamentais.

Café do Brasil para a Alemanha Oriental

O sr. Rui de Almeida, presidente da Associação Comercial e ex-presidente do Centro de Comércio de Café do Rio de Janeiro, a respeito da venda de café do Brasil à Alemanha Oriental, num total de sete milhões de dólares, declarou ao DIARIO CARIOCA:

— Sempre fui favorável à exportação para mercados que estão fora do nosso alcance comum de comércio. Este é o caso da Alemanha Oriental. O pouco café que lá chega é através de países vizinhos ou mesmo da Alemanha Ocidental, e quase sempre por processos que encarecem muito o produto.

Sôbre o fato de tais vendas terem sido de estoques do Govêrno, afirmou:

— Acho recomendável que estas exportações sejam de estoques do Govêrno. O que é necessário é que se adotem critérios que não fujam às boas normas de comércio, no sentido interno, isto é, que não sejam concedidos privilégios a quem quer que seja.

Petróleo do Brasil para o Uruguai

MONTEVIDEU, 21 (UP) — Pela primeira vez o Brasil forneceu petróleo cru ao Uruguai. O petroleiro brasileiro «Presidente Dutra» trouxe a êste país 15 mil toneladas do citado combustível, adquirido pela Administração de Combustíveis, Alcool e Portland (ANCAP).

Volta Redonda: 5 milhões de aço

Cinco milhões de toneladas de aço já foram produzidas pela Usina de Volta Redonda, desde o início de sua operação. A marca do quinto milhão foi alcançada na corrida de aço que realizou no grande parque siderúrgico do Vale do Paraíba, na noite de 15 de agôsto último.

Esta nova marca de milhão em Volta Redonda registrou-se após um período de 484 dias de operação. E um confronto do fator tempo necessário para atingir essa produção, exprime bem o que tem sido o crescimento da Usina da Companhia Siderúrgica Nacional nos últimos anos. Para alcançar o seu primeiro milhão de toneladas, Volta Redonda levou 1.480 dias de operação; para o segundo, 814 dias; para o terceiro, 730 dias; para o quarto, 567 dias e para o quinto, finalmente, apenas 484 dias.

No momento, a maior Usina siderúrgica brasileira está em nova fase de expansão, para produzir um milhão de toneladas de aço por ano.

Conferências sôbre ensino técnico-profissional

No auditório da Confederação Nacional do Comércio iniciou-se uma série de conferências, proferidas pelo professor R. G. Magnus Hannaford, sôbre problemas de ensino técnico-profissional.

O professor Hannaford, que é Diretor do «College for the Distributive Trades», de Londres, e perito da UNESCO para assuntos de educação comercial, encontra-se no Brasil a convite do Serviço Nacional de Aprendizagem Comercial.

Mercado do café

NOVA IORQUE, 21 (UP) — No mercado a têrmo do café, o tipo Santos B fechou hoje com alta de 25 a 60 pontos, e venda de 91 contratos; o tipo M fechou com alta de 15 a 88 pontos, e venda de 71 contratos.

Os preços registraram uma forte reação em vista dos desmentidos aos rumores da terça-feira, que aludiam a uma redução do preço de apoio da Federação Colombiana de Café. Ao contrário, o representante dessa organização em Nova Iorque declarou que se aumentou o preço de compra numa soma equivalente a 66 ou 67 centavos a libra, no cais de Nova Iorque.

No mercado de entrega imediata, o café Santos 4 teve um tom mais vigoroso, porém na realidade se manteve inalterado, fechando a 63 centavos, a libra-pêso. Os cafés colombianos subiram 75 centésimos de dólar, fechando a 53 centavos de dólar, a libra-pêso.

Aumenta o intercâmbio do Brasil com a Alemanha

BREMEN Alemanha Ocidental, 21 (UP) — As exportações da Alemanha para o Brasil aumentaram sensìvelmente no primeiro semestre dêste ano, segundo informou hoje o Banco Ibérico-Americano.

O relatório do Banco a êsse respeito diz que a Alemanha exportou para o Brasil, nos primeiros 6 meses dêste ano, mercadorias no valor de 228 milhões de marcos. Em igual período do ano passado, as exportações foram de 118.600.000 francos.

Por outro lado, as importações oriundas do Brasil nos 6 primeiros meses dêste ano foram de 225.970.000 de marcos contra 321.900.000 de marcos no mesmo período do ano passado.

Chumbo e zinco: comissão estudará aumento de tarifas

WASHINGTON, 21 (UP) — O presidente Eisenhower indicou hoje que o govêrno americano não insistirá, no atual período de sessões do Congresso, na aprovação de seu projeto para aumentar as tarifas do chumbo e do zinco, que foi denunciado pelo México e o Peru. Acrescentou que, em vez disso, o assunto será enviado talvez para a Comissão de Tarifas, para que o estude mais demoradamente.

Mercado do algodão

NOVA IORQUE, 21 (UP) — No mercado a prazo do algodão, as cotações oscilaram de maneira irregular pela segunda sessão consecutiva, verificando-se o fechamento entre inalterado e baixa de sete pontos. A abertura ocorrera em baixa de um a 11 pontos. O mercado a prazo de Nova Orleans fechou com baixa de três a 11 pontos.

Os estoques registrados mantiveram-se em 3.001 fardos.

Guatemala faz novas concessões à Standard

GUATEMALA, 21 (FP) — O Ministro da Economia concedeu ontem à Standard Oil New Jersey o direito de exploração petrolífera. Essa concessão permitirá que a companhia norte-americana explore 154 mil hectares de terras do norte do país, no Departamento Petén, sendo válida por seis anos e podendo ser prorrogada duas vêzes por dois anos. A referida concessão foi a primeira realizada pelo govêrno guatemalteco na segunda etapa do desenvolvimento da sua política petrolífera. Durante a primeira etapa, que terminou no começo dêste ano, as autoridades fizeram 38 concessões dos direitos de exploração a 25 firmas guatemaltecas e estrangeiras, cobrindo mais de 825 mil hectares em diversos departamentos do Norte e do Nordeste do País. Mais de 200 outros pedidos de concessão foram apresentados no transcurso do último mês e são atualmente estudados pelas autoridades.

Propõe a Rússia acôrdo com a Alemanha Ocidental

BERLIM 21 (FP) — A União Soviética propôs à República Federal Alemã um acôrdo comercial relativo a trocas da ordem de sete bilhões de marcos, — afirma hoje o "Berliner Zeitung", jornal espartidário da Berlim-Oriental. O chanceler Adenauer, acrescenta o jornal, recusou essa proposta com referência à opinião pública da Alemanha Ocidental e o embaixador Rog Lahr não tinha instruções para negociar a respeito do assunto.

Essa informação foi dada pelo correspondente do "Berliner Zeitung" em Moscou o qual esclarece que a proposta soviética foi feita desde os primeiros dias das negociações soviético-alemãs. Recorda-se que ontem haviam circulado rumores nesse sentido em certos círculos diplomáticos de Moscou.

Relações comerciais nipo-soviéticas

TÓQUIO, 21 (FP) — Noticia-se hoje, no Ministério do Exterior japonês, que o Japão propôs à União Soviética o estabelecimento de negociações comerciais, em Tóquio, no começo do mês próximo. A proposta, transmitida a Moscou por intermédio do Embaixador do Japão na União Soviética e do Embaixador da União Soviética em Tóquio, abrangeria notadamente a conclusão de um acôrdo de comércio e pagamento renovável anualmente. As trocas deveriam elevar-se ao total de vinte milhões de libras esterlinas, anualmente, para cada uma das duas partes. O Japão teria oferecido à União Soviética navios, material rolante, equipamento ferroviário, ferro, aço etc., e desejaria importar, notadamente, carvão, manganês e petróleo.

PÓ-FIX, o novo pó adesivo micro-pulverizado, com sabor de Baunilha, que melhora o hálito. Peça PÓ-FIX nas Farmácias, Drogarias, Casas de Artigos Dentários ou Caixa Postal TIJUCA, 1 - Rio de Janeiro

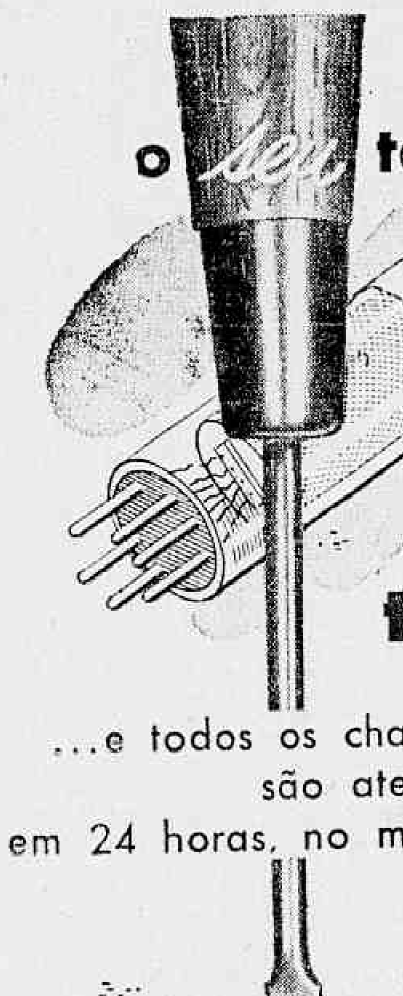
o seu televisor TELE-KING tem a garantia permanente da assistência técnica de fábrica

...e todos os chamados são atendidos em 24 horas, no máximo.

Esta é a grande vantagem dos possuidores de "TELE-KING". Além da *garantia total de 6 meses* com assistência de Fábrica inteiramente grátis, o seu Televisor "TELE-KING" está garantido para tôda a vida pelo Departamento de Serviços Técnicos da Fábrica. Bastará você telefonar para que, em *24 horas no máximo*, o técnico esteja em sua casa. Para cada visita será cobrada, apenas, a taxa fixa e módica de Cr$ 200,00 (despesas de transporte e mão de obra). As peças defeituosas serão substituídas por novas, cobradas a parte no ato, segundo seu preço justo de tabela. Mas você ficará de posse do material antigo e defeituoso, para evitar possíveis enganos. Em qualquer casa do ramo, poderá testar novamente essas peças e certificar-se de sua inutilidade.

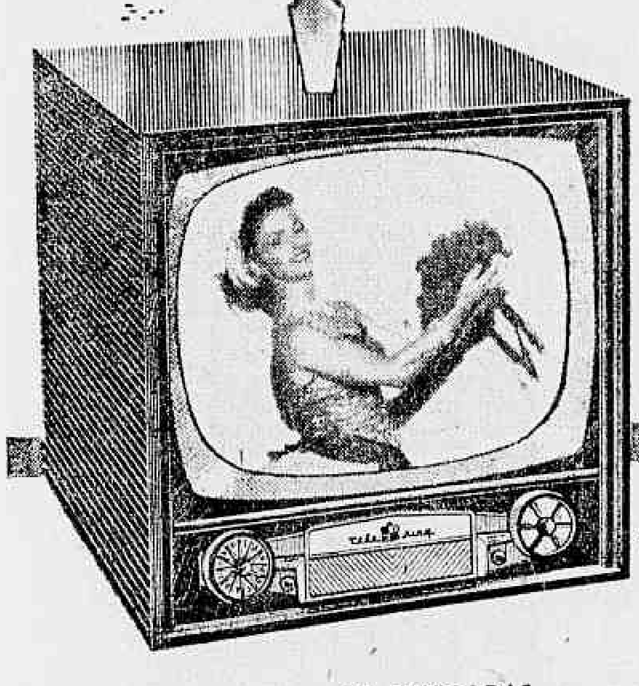

Tele King

21 POLEGADAS — SOBERANO NA QUALIDADE

Ao preço direto de Fábrica, de apenas Cr$ 32.000,00 sem juros e sem qualquer outra despesa

1.ª prestação de Cr$ 5.000, *e 10 mensalidades de* Cr$ 2.700,

ELETROVISÃO LTDA.
Av. Brasil, 7801 - Tel. 30-6822
Ao lado do viaduto para a Ilha do Governador

6591

BANCO REAL BRASILEIRO S. A.

Aviso aos Senhores Acionistas

A Diretoria do Banco Real Brasileiro S/A. avisa aos Senhores Acionistas que a Assembléia Geral realizada na Sede Social, no dia 12 de agôsto corrente, resolveu aumentar o capital social de Cr$ 50.000.000,00 (cinquenta milhões de cruzeiros) para Cr$ 100.000.000,00 (cem milhões de cruzeiros).

De acôrdo com os artigos 78, alínea D e 111 da lei das Sociedades por ações (Decreto-Lei 2.627, de 26-9-940), têm os Acionistas o direito de preferência para a subscrição dêsse aumento de capital, na proporção do número de ações que possuem.

Para o exercício dêsse direito, fixou a Assembléia Geral, o prazo de 30 (trinta) dias, a contar da data dêste aviso e, em consequência, fica a gerência do Banco à disposição de todos, para a subscrição de novas ações.

Findo o prazo de trinta dias, serão as ações oferecidas à subscrição pública ou particular, a critério da Diretoria.

Rio de Janeiro, 19 de agôsto de 1957.

as.) GERALDO GOMES DE LEMOS
Diretor-Superintendente
MANOEL ALBUUQERUE CORDOVIL
Diretor

SINDICATO NACIONAL DOS COMISSÁRIOS DA MARINHA MERCANTE

Reconhecido nos têrmos do Decreto-Lei 1.402 de 5 de julho de 1939
Rua do Ouvidor, 32 — Salas 2 e 3. — Tel. 23-0813
RIO DE JANEIRO

EDITAL DE CONVOCAÇÃO

Pelo presente edital, em cumprimento ao disposto no art. 9.º das Instruções aprovadas pela Portaria Ministerial n. 11, de 11 de fevereiro de 1954, convoco os associados dêste Sindicato para a votação no pleito para a eleição da Diretoria, Conselho Fiscal, Suplentes e Representantes ao Conselho da Federação Nacional dos Trabalhadores em Transportes Marítimos e Fluviais. A eleição será realizada em nossa sede sindical no dia 22 do corrente mês, funcionando a Mesa Coletora, das 10 às 18 horas.

Rio de Janeiro, 20 de agôsto de 1957.

APARICIO ALVES DO AMARAL
Presidente

PRIMEIRO PLANO — P. M. C.

Clíchês

JUNTAMOS hoje para os leitores algumas das frases que, de muito citadas, acabam se perdendo de seus verdadeiros donos:

"O MELHOR tempêro é a fome". (Sócrates).

"SER natural é simplesmente uma afetação". (Oscar Wilde).

"É COM bons sentimentos que se faz má literatura". (André Gide). Aliás, é possível que a frase de Gide haja se inspirado em uma outra exatamente de Wilde: "Tôda má poesia nasce de um sentimento sincero".

"DEUS dá a carne e o diabo dá as cozinheiras". (Thomas Deloney).

"NOSSA pátria é qualquer lugar em que nos sintamos bem". (Milton).

"DEUS fêz o campo e o homem fêz a cidade". (Cowper).

"A REGRA de ouro é que não há regra de ouro". (Shaw).

"CADA país tem o Govêrno que merece". (Joseph de Maistre).

"GOVÊRNO, mesmo em seu melhor aspecto, é um mal necessário; em seu pior aspecto, um mal intolerável". (Thomas Paine).

"GRATIDÃO é a memória do coração". (J. B. Massieu).

"A SAÚDE não é uma condição da matéria mas do espírito". (Mary Baker Eddy).

"NINGUÉM é herói para o seu criado". (Madame de Cornuel).

"HIPOCRISIA é a homenagem que o vício presta à virtude". (La Rochefoucauld).

"A IMITAÇÃO é a mais sincera das lisonjas". (C. C. Colton).

"VIVER e deixar viver é a regra de justiça comum". (Sir Roger).

"COMPREENDER é perdoar". (Madame de Stael).

"UMA rosa é uma rosa e uma rosa é uma rosa". (Gertrude Stein).

"NINGUÉM pode ser patriota de estômago vazio". (W. C. Brann).

"O QUE há de terrível nas mulheres é que não se pode viver com elas nem sem elas". (Byron).

"O PREÇO da liberdade é a eterna vigilância". (Wendell Phillips — 1852).

ANILZA LEÔNI

Canarinha em "rock'n roll"

ASTROLOGIA — Prof. Mirokoff

HOJE, 22 — As horas da manhã serão favoráveis para consultar advogado, médico ou dentista; as horas da tarde serão favoráveis para iniciar viagens e tratar de negócios.

ACONTECERÁ HOJE AO LEITOR:

Seguem-se as possibilidades felizes ou não de hoje, com horas e números promissores para os leitores nascidos em quaisquer dia, mês e ano dos períodos abaixo:

PARA OS NASCIDOS:

ENTRE 22 DE DEZEMBRO E 20 DE JANEIRO:
Concepções grandiosas e probabilidades de ótimas realizações. 10, 11 e 17; 33, 34 e 35 (horas e números).

ENTRE 21 DE JANEIRO E 18 DE FEVEREIRO:
Resoluções lucrativas e notícias favoráveis. 8, 19 e 20; 13, 14 e 15 (horas e números).

ENTRE 19 DE FEVEREIRO E 20 DE MARÇO:
Dia de maus pressagios, com desarmonia conjugal: 9, 16 e 23; 18, 34 e 59 (horas e números).

ENTRE 21 DE MARÇO E 20 DE ABRIL:
Rusgas domésticas e complicações sentimentais. 16, 17 e 18; 61, 71 e 91 (horas e números).

ENTRE 21 DE ABRIL E 21 DE MAIO:
Alegria, disposição para passeios, e contrariedades à tarde. 9, 10 e 12; 36, 38 e 37 (horas e números).

ENTRE 22 DE MAIO E E 21 DE JUNHO:
Tarde duvidosa, projetos mal sucedidos e manhã mais razoável. 4, 10 e 11; 13, 28 e 38 (horas e números).

ENTRE 22 DE JUNHO E 21 DE JULHO:
Surpresas agradáveis pela manhã. A noite será de aborrecimentos e misantropia. 1, 13 e 15; 74, 76 e 88 (horas e números).

ENTRE 22 DE JULHO E 22 DE AGÔSTO:
Êxitos sociais à tarde. A noite será de pesadelos e visões. 10, 12 e 21; 46, 48 e 57 (horas e números).

ENTRE 23 DE AGÔSTO E 22 DE SETEMBRO:
Resoluções de negócios paralisados, com lucros inesperados. 15, 17 e 18; 51, 80 e 81 (horas e números).

ENTRE 23 DE SETEMBRO E 21 DE OUTUBRO:
Boas probabilidades para tratar negócios e novas relações de amizade. 15, 17 e 18; 51, 71 e 91 (horas e números).

ENTRE 22 DE OUTUBRO E 20 DE NOVEMBRO:
Originalidade e êxito financeiro. 12, 13 e 15; 21, 31 e 51 (horas e números).

ENTRE 21 DE NOVEMBRO E 21 DE DEZEMBRO:
Sonhos proféticos e início de negócios vitoriosos. 11, 14 e 16; 33, 41 e 61 (horas e números).

Paris Está Gélida

SOCIEDADE — Jean Pouchard

Lacinho de Veludo Fica Bem no Venezuelano Herrera

Em recente reunião vemos a sofisticada sra. Walder Sarmanho, o sr. Luis Bastian Pinto e a senhora Eudoxia Ribeiro Dnatas

DEPOIS de uma circulada no Piauí, está novamente entre nós a morena srta. Mônica de Noronha França, "Rainha dos Universitários".

CONFORME apuramos junto ao Reitor Pedro Calmon, o processo instaurado contra êle, a que nos referimos na coluna de ontem, não passa de uma ação com o intuito de difamar a Universidade do Brasil, que, em cobrança de dívida, foi autorizada pelo Conselho de Curadores a aceitar, sem qualquer desembôlso, imóveis em pagamento. O caso em pauta já está afeto à Procuradoria da Universidade. Portanto, fica explicado, pelo magnífico Calmon, o caso dos terrenos de Itaguaí, que se encontra na 2ª Vara da Fazenda Pública.

MUITO comentadas em São Paulo as sapatilhas de veludo — elas têm lacinho e tudo — do venezuelano e milionário sr. Pepe Herrera Uslár.

PARA os que estão de malas prontas para a Europa: o frio em Paris atingiu a 14,9 graus abaixo de zero, coisa que não acontece na "Cidade Luz" há mais de 75 anos.

LOGO mais o Embaixador da Venezuela oferecerá uma recepção na Casa das Pedras em homenagem ao Ministro da Agricultura do seu país. Tudo sucederá em estado de "black-tie", e depois eu darei os detalhes.

É COM prazer que informo para vocês o estado de saúde do meu colega Jacinto de Thormes: ótimo.

CONFORME já informei para vocês será dia 27 de setembro o casamento da srta. Zaida Saldanha, "Um dos Dez Brotos Mais Elegantes do Brasil de 56", com o sr. Antônio Araújo. O Mosteiro de S. Bento será o local da cerimônia religiosa.

ESTA coluna cumprimenta o coronel Edwaldo de Luna Pedrosa pela sua promoção a "Oficial da Ordem do Mérito Militar".

A SRA. Sara Kubitschek recebeu um grupo de amigas para um elegantíssimo chá nos salões do Palácio das Laranjeiras. Entre as presentes anotei: sra. Miguel Couto Filho, sra. Gringa Salém, princesa di Frasso, marquêsa Longo de Vinchiaturo, sra. Lili de Carvalho Jr., sra. Zazi Aranha e outras. Foi uma tarde de categoria e muito agradável mesmo.

OS nossos cumprimentos, mais uma vez, à bonita sra. Leila Limpo de Abreu, pela sua nova idade que ontem foi comemorada.

PELAS aparências o romance entre a srta. Maria Sônia Soares de Araújo e o sr. Geraldo Nóbrega vai acabar no altar.

ENCURTANDO

A SRTA. Maria Helena Gioia está acamada: intoxicação. — A graciosa srta. Eloisa Meneses, "Miss Distrito Federal", deu um "show" de elegância ontem no almôço em que a revista "Chuvisco" comemorou o seu segundo ano de existência. — Domingo, a srta. Maria Sônia Soares de Araújo, "Miss Bangu 56", voltará a funcionar em uma coluna no suplemento do DIARIO CARIOCA. — A louríssima Mary Hillen já retornou aos "States", e o Jorginho Guinle ficou mesmo por aqui. — Dia 31 sucederá no panorâmico Lagoinha Country Club um jantar-dançante em estado de "black-tie". Os brotos estarão na pista. — Em São Paulo os chapéus estão caindo fora do gôsto das elegantes. Em um recente coquetel na residência da sofisticada sra. Helena Brenha, o único existente em circulação era o da sra. Tânia Kowarick. — Dia 7 de setembro o Esporte Clube Pinheiros comemorará o seu 58º aniversário com um "Desfile Bangu". Tôda a sociedade paulista funcionará nessa noitada de "black-tie". — A srta. Suelly Machado da Silva, é realmente bonita, mas precisa deixar de exagerar a sofisticação dos seus gestos e da sua maneira de falar. "Snobismo" em demasia é ridículo. — Sábado a cidade de Araraquara vai escolher a sua "Glamour-girl". — A bonita senhorita Adir Suaid e o sr. Mauro Travassos continuam com a Flor Azul. — O meu telefone tocou e a glamurosa srta. Marly Belham me falou: "Estou torcendo para o Verão chegar porque quero ser a primeira a usar "Cliny". — O sr. Maurício Litman, que é um dos donos da maravilhosa Punta del Este, estará na próxima semana circulando na Paulicéia. — Para os "States" voou o casal Olavo Fontoura. — Sábado o ministro José Carlos de Macedo Soares oferecerá no Itamarati um banquete em homenagem ao também ministro Christian Pineau.

POR hoje é só. Vocês já descobriram o que é "Cliny": (Minha Flor Azul está murchando)...Tchau.

MADRUGADA — Mister Eco

Depoímentos Célebres de Gente Célebre -- II

MISTER Eco passa a apresentar mais uma seleção de depoimentos que lhe foram prestados na série de entrevistas «pão, pão, queijo, queijo», pois o que é bom vale a pena ser repetido.

♣

"NUNCA fui automóvel para ser dirigido; sempre soube saltar do bonde com tranquilidade elefantina» (Ricardo Galeno).

♣

"É MUITO difícil selecionar três entre tantos chatos que por aí existem, sem o perigo de causar injustiça. A título de ilustração, citarei as três categorias em que êles se enquadram: 1.º) Chato de galochas — é o mais brando. 2.º) Chato dourado — é o chato grãfino. 3.º) Panarício — é o mais chato dos chatos» (Araci de Almeida).

♣

"O MEU plano para acabar com a inflação consiste em todos os brasileiros renunciarem a 20% do seu salário, renda, lucro ou direito autoral. Todos, menos eu, naturalmente, que tive a idéia» (Ghiaroni).

♣

"O LIVRO mais original que eu conheço é «Nascimento, paixão e morte de Carmen Miranda», de Queiroz Júnior. Foi escrito por todo mundo, menos pelo autor...» (Pindaíba).

♣

"O VOGUE foi um Oásis na noite carioca» (Marino Pinto).

♣

"SEMPRE fui muito dado aos gregos. De Xenofonte a Pomona — isto é, do alfa ao ômega» (Joel Silveira).

♣

"REGIME alimentar e ginástica para as coristas já seria um bom princípio para revitalizar o nosso teatro de variedades» (Silveira Sampaio).

♣

"SE tivesse que escolher entre ser médico e radialista, tentaria deixar o rádio a pedido dos ouvintes e voltaria ao microfone para atender às clientes» (Paulo Roberto).

♣

"DE minha autoria (com Fernando Lôbo) é a marcha «Iaiá, cadê o lírio?» de onde o «autor» do «Jarro da Saudade» tirou o «seu» samba» (Manèzinho Araújo).

♣

"SOU contra a prostituição do riso» (Mário Meira Guimarães).

♣

"NÃO abro uma «boite» para que não me chamem de «rei da noite». «Rei da noite» é guarda-noturno..» (Nestor de Holanda).

♣

"ÀS vêzes, tenho a impressão de que dou azar. Tanto que, pela manhã, chego ao espelho e quando vejo que sou eu, isolo« (Everardo Guilhon).

♣

"DAS coisas mais puras que existem, eu ainda acho que o futebol do Flamengo é uma delas» (Luís Jatobá).

♣

"O QUE mais me agrada entre produzir e interpretar é receber» (Francisco Anízio).

♣

"DESCOBRI que cantava quando resolvi um dia experimentar o que todo mundo faz, isto é, cantar no banheiro. E, do chuveiro ao microfone, foi uma questão de vestir a roupa» (Elizete Cardoso).

♣

Rápidas

"ANILZA Leoni foi convidada para fazer um número de «rock'n roll» na Bèguin, independente do «show» que Silveira Sampaio deverá apresentar naquela «boite» * Mister Eco junta o seu ao justo protesto de Stanislaw Ponte Preta contra a «boite» «Au Bon Gourmet», por ter barrado a entrada de Pedro, o Florista. * Araci de Almeida voltará às noites do Jirau, sábado próximo. * Em São Paulo, o ator-empresário Silva Filho deu uma de suas costumeiras «broncas» na cantora Olga Salvini, nos camarins do Teatro Paramount. Como os camarins dêsse teatro fazem parede com a platéia, os espectadores ouviram «tudo»... * Aristides continua na liderança dos «barmen» da noite. * Amigo de Mister Eco ficou impressionado com a turma dos «puxas» que rodeiam Valter Pinto, lá no Recreio. Xurupito-relations? * Dizem que essa orquestra «Suspiros de Espanha» não é tão suspirosa como se pensava. * Aquela coluna de autopromoção voltou a distilar mau caráter deturpando descaradamente notas de cronistas e colunistas. * O Clube 36 continua em maré de vazante e a prometida queixa-crime ainda não veio. * O quadro «Contrabando», que está na revista do Recreio, é meu e do Geysa Bôscoli — grita José Vasconcelos, em São Paulo. O nome de J. Maia também «figura» na revista do Recreio. * Melancólico — informam — o retôrno da môça Neyde Landi, de Buenos Aires. Culpados os que lhe encheram a cabeça de minhocas. Mister Eco bem que avisou... * E mandar flores ainda resolve, bem, «velho»?

REGISTRO

ANIVERSARIOS

FAZEM ANOS HOJE:

SENHORES:

José Augusto; major-brigadeiro Apel Neto; Raul de Albuquerque; Eurico Faro; Luís Castro Vaz Lôbo; Teodoro de Oliveira Dias; Sebastião de Andrade; Raul Moniz Carneiro; Osmani Serrano Bergorisi; Valter José Pimentel; Cláudio Ozoni; Gladdstone Honório de Almeida; Etel de Oliveira Lima; Antônio Pereira de Aguiar; J. S. Azevedo Neto; Airton Moreira da Costa; Rufino Fernandes Marinho; Antônio Costa; Paulo José de Queiroz; Burle Diocesano F. Gomes; Antônio Braga e Irací Coelho.

SENHORAS:

Passa hoje o aniversário natalício da sra. Maria do Carmo Asp Rodrigues, espôsa do nosso antigo companheiro Amadeu Rodrigues.

— Elisa Maria da Costa; Elvira Roma; Franceelina Silva Morais; Hilda Barbosa Favre; Bernardete Vieira Lopes; Orquídea Paula Chaves; Elza Peçanha.

NASCIMENTOS

BERNARDINA — filha do cel. Jair Bittencourt-Jacira Bittencourt.

ASSOCIAÇOES

Hoje, às 20,30 horas, reunir-se-á em sessão ordinária o Instituto dos Advogados Brasileiros, na Av. Marechal Câmara, 160, 5.º andar.

Durante o expediente serão discutidos diversos assuntos de interêsse da classe dos advogados.

HOMENAGENS

BRIG. FRANCISCO ASSIS DE OLIVEIRA BORGES — Por motivo da designação do brig. Francisco Assis de Oliveira Borges para comandar a Base Aérea de Belém, a Diretoria do Olímpico Clube fez consignar em ata um voto de congratulações e vai homenageá-lo, amanhã, às 22 horas, com um coquetel que lhe será oferecido na sede de Copacabana.

CONDECORAÇÕES

CAP. FRANCISCO VICENTE BULCÃO VIANA — Acaba de receber a Medalha da "Fôrça Naval do Sul", de prata, o capitão-de-mar-e-guerra Francisco Vicente Bulcão Viana, a qual lhe foi concedida por decreto de 6 de maio de 1957, do Presidente da República.

ENTERROS

Realizou-se, ontem, no Cemitério de São João Batista, saindo o féretro da Igreja de N. S. da Glória (Largo do Machado), o entêrro da sra. Rosalina Bruno, espôsa do industrial, sr. Bruno Francesco.

ISAURINHA NA PRAÇA

Atuando numa buate carioca, está na terra a melhor cantora de São Paulo. E, felizmente, pretende atuar, também, em rádio e TV

RÁDIO E TV — Nestor de Holanda

O Camarada Rogério

HOUVE mais um acidente na Central do Brasil e mais uma senhora e mais seis meninos ficaram sem amparo. Há agora, ante a indiferença da mesma Central, o rádio e a televisão em luta para aliviar o mal. E' um movimento humaníssimo de solidariedade, ao qual tôda a cidade aderiu. Isto nos reforça a convicção de que somos pensantes; de que até nos amamos, quando êste amor é invocado. Graças a Deus que somos gentes!

Tira um pouco a certeza de que há real afeto, quando se vê, por exemplo, um deputado Tenório exibir os tiros que já levou, contar as mortes que fêz e sorrir de tudo isso, figurando no invólucro de um pó venenoso, com marca registrada: "Inseticida Tenório, o que mata de verdade...".

Mas volta a convicção da fraternidade, quando se conclui que Rogério Cardoso de Almeida salvou um desconhecido, e morreu em seu lugar. Talvez pensem que êle, em seu desprendimento, não se tenha lembrado da mulher e filhos. Mas se todos sofressem essa lembrança, em horas difíceis, quem salvaria os desconhecidos? Além do mais, Rogério, no bom sentido da expressão, deve ter julgado os outros por si. Acreditou que os seus seriam socorridos, assim como êle socorreu o outro. E não errou na previsão. Quem erra nas previsões é o Serviço Meteorológico. Tanto êle não se enganou que aí está o movimento da solidariedade que é demonstração insofismável de que (graças a Deus) nós somos gentes.

Depois de consumada a tragédia, camarada Rogério, o que mais lamento é não ser assim um sujeito com as posses de um sr. Didu, aquêle das sandálias de veludo de 20 mil cruzeiros; é não ter categoria para figurar numa reportagem sôbre os milionários, como a que a "Revista do Rádio" publica, esta semana. E' êste o nosso azar, camarada Rogério. Porque, se também eu não sofresse desta pobreza honrosa que nunca se sente afrontada, mandaria parar a campanha de seus antigos companheiros.

E juro como iriam pensar que a casa de seus filhos teria sido comprada pelo desconhecido que você salvou. Coitado do desconhecido!

Reparo

SENTIU-SE ofendido o sr. Getúlio Macedo quando insinuei algum analfabetismo de sua parte. O sr. Getúlio é, agora, produtor de televisão, sentindo-se co-autor do "Show Risos", um programa tão ruim que a gente vê logo que o sr. Getúlio é co-autor mesmo. Como o cavalheiro em questão não quer figurar de analfabeto, apresso-me em reparar a nota que dei, explicando ao sr. Getúlio Macedo que, a esta altura dos acontecimentos, já ninguém precisa de ser alfabetizado, a fim de escrever para a televisão...

Está feito o reparo, de acôrdo com a Lei de Imprensa.

Futebol

DO PROJETO enviado à Câmara dos Vereadores, pelo prefeito Negrão, para solucionar a "Operação Maracanã", faz parte a obrigatoriedade de serem televisados todos os jogos. Isto merece os sinceros aplausos desta coluna. Há diretores de clubes pensando que a televisão faz concorrência às bilheterias dos campos. E' burrice, já está provado. Tanto é burrice que os recordes das bilheterias têm sido batidos com a televisão funcionando. Quem gosta de futebol vai ao campo; quem prefere televisão fica em casa assistindo à própria, quando os jogos não são televisados. Formo neste último grupo, aliado à grande massa humana.

Além do mais, os clubes vão favorecendo suas bilheterias alguns locutores-esportivos da TV. Há uns que são tão ruins que fazem a gente ir ao campo...

TEATRO — Paulo Francis

Intervalo

ESTRÉIA, hoje, no Municipal, "Sortilégio", de Abdias do Nascimento, sob direção de Léo Jusi. Não conhecemos o texto, mas, a julgar pelas declarações de seu autor à imprensa, o mesmo trata, indiretamente, do preconceito contra negros, que existiria no Brasil, segundo Abdias Nascimento, em proporções que envergonhariam os racistas do Sul dos EE. UU.. Há tempos atrás, o nosso princesa Isabel de teatro pensou em enviar um questionário sôbre a situação do negro no Brasil, a diversos chefes de família de côr branca, onde se destacava a pergunta: "Se sua filha se apaixonasse por um prêto, o sr. deixaria que ela se casasse com êle?". Não sabemos se chegou a enviar o questionário, mas uma coisa é certa: Abdias do Nascimento não tem a mais remota idéia do que seja o preconceito de raça nos EE. UU., pois, caso contrário, nunca pensaria em compará-lo ao existente no Brasil, nem sequer como recurso demagógico. E mais: tanto insiste na questão, que terminará por irritar os racistas locais contra os negros. O Brasil é, talvez, o país no mundo com segmento de população de côr, onde menos preconceito existe. Para que agitar a questão demagògicamente, asininamente? Deixemos isto para legisladores com conhecimento de causa, como Afônso Arinos, que nunca desapontaram os espíritos liberais do país, quando sua intervenção se fêz necessária. O mais é questão de tempo e de educação.

PERDEM dinheiro "Enrique IV", de Pirandello, a despeito de popularizado por Sérgio Cardoso e Ruggero Jacobi, e "Só o Faraó Tem Alma", de Silveira Sampaio, o primeiro no teatro Bela Vista, e o segundo no Arena, em São Paulo. Sérgio e Boal já ensaiam peças para substituir estes espetáculos. Boal pensa em levar à cena "School For Scandal", de Congrève. O Arena, pela qualidade de repertório e espetáculos, pelas intenções que animam Augusto Boal e alguns de seus atores, é a maior esperança do teatro no Brasil.

PERGUNTAM-NOS porque ainda não comentamos o choque Hildon Rocha x "Papando Alto"; se retiramos nosso apoio ao Censor, ou se só nos referimos a êle para elogiá-lo. Nada disso. Desejamos ver "Papando Alto", antes de comentar o fato. Quanto aos motivos que levaram os empresários da revista a organizar passeata contra o Censor, endossamos integralmente o ponto de vista de nosso colega Mister Eco, nas duas notas que dedicou ao assunto.

NÃO mais participarão de "Um Francês em Nossas Vidas" ("Fallen Angels"), de Noel Coward, no Teatro de Bôlso, os intérpretes Célia Biar, Roberto de Cleto, e o diretor Armando Couto. Divergências com o empresário Aurimar Rocha sôbre o repertório da companhia em sua viagem a São Paulo, em 1958.

Maria Della Costa

MARIA Della Costa, manifestando-se à imprensa paulista sôbre sua estada em Portugal: "Deixei uma grande família em Lisboa. Não era para menos, pois estive lá por nove meses".

O GRUPO Fernanda Montenegro, Nathalia Timberg, Sérgio Brito etc., desistiu, por enquanto, de formar companhia. Deve ingressar no Teatro Nacional de Comédia, quando estiver livre de compromissos com o TBC, em 1958. O desejo do grupo é trabalhar com o diretor-cenógrafo Gianni Ratto. Este se acha resolvido, aparentemente, a permanecer na companhia do Govêno, o TNC. Logo...

CINEMA — Décio Vieira Ottoni

Bons Filmes, só Quando a COFAP Permitir

TEMPO bom era aquêle. Quando a gente queria ver um bom filme europeu, particularmente francês, não reclamava o desconfôrto do "Pathé". Isto foi antes, entrementes e depois da guerra, quando o preço dos ingressos, apesar de baixo, deixava uma margem de lucro para o importador arriscá-lo nos filmes que poderiam resultar em menores bilheterias, mas não dariam prejuízo. Sem que a COFAP procurasse saber, o xadrez mudou muito dois anos depois da II Guerra Mundial. O preço de custo de produção na Europa triplicou e os produtores de filmes de melhor categoria só podem mandar suas produções ao Brasil se o distribuidor aqui garante um preço inicial fixo antes de importá-lo. Ora, os exibidores não estão interessados em ganhar menos do que 50% sôbre a renda de cada filme e o distribuidor não se arrisca a fazer no exterior um depósito que, muitas vêzes não poderá ser restituído pela exibição da tal fita em nosso atrofiado mercado interno. Vai daí, o importador (ou seja o distribuidor), só traz para cá aquilo que não exige nada (porque não é bom) e então as palavras sinistras — crise ou decadência — são mencionadas gravemente por certa parte da crítica e pelo público antes habituado ao espetáculo de alta qualidade de parte da produção européia.

Feijão, Arroz e Fantasia...

A COFAP tabela o feijão prêto, o mulatinho e a manteiga, segundo a qualidade de cada um. O feijão é bem de necessidade imediata — é o critério. Tabela a bebida segundo a sua qualidade e em relação à categoria das casas que a vendem. Assim, uma cerveja reconfortante pode custar de Cr$ 15 até Cr$ 25. O critério aí não é mais o da necessidade, mas o da vicissitude: quem não quiser (ou não puder) tomar a sua cervejinha num ambiente mais amável poderá satisfazer a sêde no botequim da próxima esquina. O importante é que o direito à cerveja fique assegurado, o que aliás é um critério justo e constitucionalíssimo.

Vem então o cinema para quem a COFAP adota dois critérios curiosos. "O cinema — dizem os sucessivos presidentes do órgão que põe etiquêtas nas mercadorias dos outros — é a única diversão acessível ao povo, pelo seu preço baixo; não pode subir de preço". E como não se pode controlar o aumento do feijão, do arroz, da banha, do leite ou do pão, a COFAP adota a sistemática do tempo dos tiranos de Roma — pão e circo. Quanto mais curto fica o pão, mais circo, isto é, cinema do mais barato. Ora, o cinema de baixa categoria, que diverte pervertendo, vai reeditando no Brasil o papel do circo no embrutecimento da massa.

Papel do comestível

ALEGAM os juízes de preços da COFAP que o seu principal papel está em exercer severa vigilância sôbre a venda daquilo que serve de alimento indispensável. E que portanto só pode exercer judicatura sôbre a comilância em geral. Mas se cerveja servida em ambiente agradável pode ser mais cara, por que não se estabelece uma diferença entre cinema bem instalado e cinema-estábulo? Ninguém está falando em aumentar, pode-se até falar em diminuir. Mas o que não está certo é que se pague, num cinema do tipo Metro ou Palácio, aquilo que se paga num Império ou Plaza. Em qualquer país do mundo os cinemas são discriminados pela categoria, formando os circuitos normalmente segundo o preço que cobram: os lançadores, um preço mais alto e os que inauguram o mesmo programa na segunda semana, um preço menor. E assim como se pode beber a mesma cerveja no botequim dez passos adiante da boite, ao lado do cinema de primeira linha pode-se ver o mesmo filme na semana seguinte.

Um dos presidentes da COFAP, o sr. Américo Pacheco de Carvalho, chegou a reunir uma comissão para ouvir estas sugestões. O meu ponto de vista foi o da revisão geral dos critérios de tabelamento, mesmo que nenhum centavo fôsse aumentado. O que não é justo é pagar por uma mercadoria de primeira, servida numa casa de primeira, o mesmo preço pago por mercadoria de terceira numa casa de quarta categoria. Apenas se pede que seja aplicado o critério do feijão ou da cerveja ao cinema, que também alimenta um setor importante comunidade. Mas, qual!

Farisaismo

PROTEGIDA por uma atitude essa pista, a COFAP distribui notas agressivas contra quem se manifesta sôbre o problema. E' fácil incompatibilizar quem enfrenta a opinião pública e tem que respeitá-la, dizendo que não estamos defendendo o interêsse do povo e que os exibidores e distribuidores têm grandes lucros. Mas quem nega que a distribuição e a exibição tenha grandes lucros? Se a COFAP tabela, êles se viram de qualquer maneira, comprando filmes a preço de quilo e empurrando-os de qualquer maneira no espectador. Nesses momentos então, aparece um doutor economista que prova por meio de teorias complicadíssimas o lado impatriótico da questão — a evasão de dólares maior se maior fôr o lucro. Faz um relatório enorme, cheio de dados e fontes, e prova que assim como está é melhor: filas intermináveis, cinemas infectos, filmes péssimos. E prova mencionando um crítico clandestino qualquer contra a opinião de tôda a imprensa especializada ou não, como fez um certo sr. Vitor, do Banco do Brasil, da última vez que a tor, que escapou pelas "divisas", questão foi reaberta. O sr. Vitor é bom economista que omitiu o fato de ser o problema de transferência de lucros afeto ao Ministério da Fazenda e não à COFAP.

Mas os "parvenus" do contrôle de preços não querem mais enfrentar a opinião pública — nem mesmo com uma medida justa para atenuar os sucessivos fracassos no terreno dos comestíveis.

Surgiria então o critério adotado para os "Scopes", outro problema que atinge as proporções de escândalo. Mas tão complicado é desenrolá-lo que só uma comissão de inquérito poderia fazê-lo de maneira a atingir bons resultados. Até lá, vamos engolindo filme de segunda categoria, a chamada "produção de linha", a 12 e 18 cruzeiros por cabeça, certos de que a COFAP é dura na queda em relação ao cinema.

Júri mais severo êste ano em Veneza

VENEZA, 21 (UP) — Sete destacados peritos e críticos cinematográficos foram escolhidos pelo XVIII Festival de Cinema para selecionar a película vencedora entre 14 apresentadas por 10 países. O Júri será presidido por René Clair, crítico cinemaográfico. O Festival será inaugurado no próximo domingo, com o filme espanhol "Um Anjo veio a Broklyn".

ARTES — Antônio Bento

Hoje as Últimas Semi-finais do Concurso Internacional de Piano

À MEDIDA que caminha para as prρvas finais, aumenta o interêsse público pelo Concurso Internacional de Piano do Rio de Janeiro, que há mais de duas semanas vem sendo realizado no Teatro Municipal.

E' natural que isso aconteça. Graças à seleção procedida nas diversas semifinais, presume-se que tenham chegado às finais os melhores pianistas concorrentes. Ainda na última audição, fêz muito sucesso o pequeno brasileiro Nelson Freire.

HOJE, às 17 horas, será realizada a última sessão semifinal do Concurso, quando atuarão os candidatos:

1. Susana Bandeira de Melo — Brasil — Francisco Mignone — Sonatina n. 4; Chopin: Estudo Op. 25, — n. 5. Mazurca Op. 50 n. 3, Balada n. 1.
2. Agustin Anievas — Estados Unidos — Lorenzo Fernandez — Valsa Suburbana; Chopin: Estudo Op. 25 — n. 6, Mazurca Op. 36 — n. 2, Scherzo Op. 39 — n. 3.
3. Roberto Fuchs — Brasil — Villa Lobos — Impressões Seresteiras — Chopin: Estudo Op. 10 — n. 5, Mazurca Op. 33 — n. 2, Balada Op. 52.
4. Michail Voskressensky — Russia — Francisco Mignone — Sonatina n. 4 — Chopin: Estudo Op. 25 — n. 6, Mazurca Op. 24 — n. 2, Scherzo Op. 39 n. 3.
5. Jaime Ingram — Panamá — Villa Lobos — Impressões Seresteiras — Chopin: Estudo Op. 25 — n. 10, Mazurca Op. 17 — n. 4, Scherzo Op. 39 n. 3.

DEPOIS, será feita a chamada dos que se classificaram para as finais, quando então o Concurso adquirirá interêsse internacional.

* * *

ESTEVE muito concorrida, ontem à tarde, a inauguração da mostra da escultura Marina Nunes del Prado, no Ministério da Educação. A artista boliviana tem muitos admiradores no Rio, como em tôdas as grandes cidades americanas.

* * *

O QUARTETO Húngaro inaugurou, ontem à noite, na ABI, o seu ciclo de três concertos, com obras de Beethoven, para a Pro-Arte. Hoje, às 21 horas, dará uma audição especial para os sócios da ABC-Pró-Arte.

* * *

O JÚRI da próxima Bienal de São Paulo reuniu-se para a escolha dos trabalhos dos artistas residentes no exterior. Aprovou quadros do japonês F. Shiro Tanaka e do brasileiro Almir Mavignier, que se encontra há dois anos em Ulm.

* * *

HOJE, às 16,30 horas, o Centro de Coordenação do Conservatório Nacional de Canto Orfeônico realiza a segunda audição de discos recentes do maestro Vila Lobos, comentados e ilustrados pelo autor. O programa é o seguinte: a) Bachianas Brasileiras, n. 5 (canto e orquestra de violoncelos). Solista: Vitória de Los Angeles. Disco Angel; b) Bachianas Brasileira n. 9. 1 — Orquestra da Rádio Difusão Francesa. Disco Angel e direção do autor. 2 — Orquestra de Cordas de Nova York. Disco M.G.M. e direção de Carlos Surinhac; c) — Bachianas Brasileiras n. 7. Orquestra Sinfônica de Londres e direção do autor; d) — Alvorada na Floresta Tropical. Orquestra Sinfônica de Louisville. Disco Columbia.

* * *

COM um novo capítulo romanceado sôbre o desenvolvimento da execução pianística através dos tempos, irá ao ar, amanhã, às 21 horas pela Rádio Ministério da Educação e Cultura, uma nova apresentação de Romance do Piano, programa de Aires de Andrade para aquela emissora.

* * *

NO PROGRAMA comemorativo do 28.º aniversário da CEB, agora transcorrido, foi inaugurada ontem à tarde, no Salão Nobre da Rua Santa Luzia, 305, uma exposição de pinturas e desenhos. A mostra reune trabalhos de Abelardo Zaluar, Benjamim Silva, Bianco, Carlos Seliar, Di Cavalcanti, Darel, Djanira, Ernani Vasconcelos, Faiga Ostrower, Fernando P., Firmino Saldanha, Frank Schaeffer, Gesa Heller, Grouver Chapman, Isolda Hermes da Fonseca, Jacinto de Morais, Maria Laura Radspieler, Maria Cecília Gismondi, Marques Sá, Misabel, Miranda, Noêmia Guerra, Paulo Cesar Pimentel, Rachel Strossberg, Rossini Perez, Sílvia, Ricardo Costa, Tiziana Buonazzola.

* * *

SERÁ realizado no próximo sábado, às 16,30 horas, no Municipal, o 3.º concêrto da série "Popular", da Orquestra Sinfônica Brasileira. Este concêrto será em homenagem ao grande artista que é Villa-Lobos. As obras do programa são de sua autoria, sob a regência do maestro Eleazar de Carvalho, que terá a colaboração do pianista Arnaldo Estrêla e a participação do corpo coral do Teatro Municipal. O programa constará do Concerto n. 3 para piano e orquestra e do Chôro n. 10 para côro e orquestra.

Os convites estão sendo distribuídos no Ministério da Educação, 11.º andar, a todos os interessados.

* * *

A CANTORA Jenie Tourel, uma das maiores artistas da atualidade, dará um recital para a Cultura Artística, a 18 de setembro vindouro, às 21 horas no Municipal, reaparecendo no Rio, após longa ausência.

* * *

NA SE'RIE de recitais que vem promovendo às sextas-feiras, no estúdio da Rádio Ministério da Educação, a União dos Músicos do Brasil apresentará proximamente alguns dos pianistas laureados que participam do atual Concurso Internacional de Piano do Rio de Janeiro — entre os quais o norte-americano Warren Rich, a britânica Elizabeth Powell e o russo Michail Veseressensky. Este último dará um recital amanhã, 23, às 17,05 horas. Nascido em 1935, Michail Veseressensky estudou no Conservatório Tchaikowsky, com L. Oborin, tendo sido laureado no Concurso Internacional Schumann, de Berlim.

EM PARIS, está sendo apresentada, na Biblioteca do Palais Bourbon, uma seleção de pastéis, aquarelas e desenhos de Eugene Delacroix. Trata-se de estudos preparatórios e "croquis" para a decoração do Salão do Rei e do teto da biblioteca. A exposição foi organizada pela Sociedade dos Amigos de Eugene Delacroix. (SII)

NO MINISTE'RIO da Educação inaugura-se amanhã, às 17 horas, uma exposição da escultora boliviana Marina Nuñes del Prado, artista de renome internacional.

EFEMERIDES

22 DE AGÔSTO

1796 — Nasce, no Rio Grande do Sul, David José Martins que, depois de 1825, tomou o nome de David Canabarro;

1904 — Morre, no Rio de Janeiro, José Isidoro Martins Junior, poeta, filósofo, jornalista, jurisconsulto, grande orador, professor da Faculdade de Direito do Recife e da Faculdade do Rio de Janeiro, deputado, membro da Academia Brasileira de Letras;

1942 — Publicação do comunicado da Secretaria da Presidência da República dando ciência à Nação de ter sido reconhecido o estado de beligerância entre o Brasil, a Alemanha e Itália.

PASSATEMPO — R. Portella

HORIZONTAIS:
1 — Apontamento;
5 — Incerteza;
7 — Pronome pessoal;
8 — Que tem asas (feminino);
10 — Curral de ovelhas;
12 — Variedades de carbonato de cal;
13 — Manifestação de sentimento (figurado);
14 — Extenso terreno coberto de árvores silvestres;
15 — Hostiliza; assalta;
17 — Atmosfera;
18 — Tornar doce;
20 — Planta da família das aráceas, vulgarmente chamada "jarro".

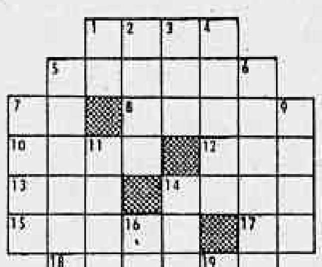

VERTICAIS:
1 — Sem roupa;
2 — Do feitio do ovo;
3 — Sinal gráfico;
4 — Espécie de punhal comprido, de lâmina larga;
5 — Piedosa; beata;
6 — Acrescentar;
7 — Uso geral;
9 — Má sorte no jôgo;
11 — Colérica; enraivecida;
14 — Pistão cilíndrico usado no serviço dos calceteiros;
16 — Coloração;
19 — Contração de "a" e "o";

RESPOSTA DO N.º ANTERIOR
HOR.: tela; vá; iça; Calígula; ai; cá; ar; lavareda; rir; mó; lona.
VERT.: tal; ligar; açu; vaiar; alado; cal; Icaro; ara; vil; ema.

Próximos Lançamentos

"4 Garôtas... 4 Destinos"

Será estreado na próxima segunda-feira, nos cinemas São Luís, Rex, Leblon, Carioca, Coliseu e outros, o divertidíssimo filme da Universal International, em tecnicolor e Cinemascope, intitulado "4 Garotas... 4 Destinos" e que reune por protagonista George Nader, secundado brilhantemente por Julia Adams, Marianne Cook, Gia Scala e Elza Martinelli.

O filme conta as vicissitudes por que passam as quatro moças que se candidatam a um lugar de estrêla num concurso que se realiza em Hollywood. O filme não pretende revelar os interiores da Meca do cinema, mas sim a sorte que aguarda as quatro moças, suas vidas e seus romances. George Nader e Julia Adams formam o casal romântico por excelência.

Odete Lara, nova e encantadora estrêla do cinema nacional, aí vem ao lado de Anselmo Duarte em "Arara Vermelha", produção da Unifilmes, dirigida por Tom Payne, que a Columbia apresentará no próximo dia 22 no cinema Palácio e mais 14 casas do circuito

"Julie" tem Doris Day e Louis Jourdan

No filme que se verá hoje nos 3 cines Metro, dirigido por Andrew L. Stone — "Julie" — Doris Day é a "estrêla", e Louis Jordan é o primeiro elemento masculino. O filme foi produzido pela Arwin para a Metro-Goldwyn-Mayer distribuir, e vale por outro propósito de Doris Day de interpretar papéis dramáticos, não se limitando apenas aos filmes musicais, de que "Ama-me ou Esquece-me" foi um excelente exemplo. Em "Julie" Doris Day volta a mostrar que tem qualidades para o drama, e sua voz se limita a interpretar uma canção apenas enquanto se projetam os letreiros de abertura do filme. Barry Sullivan e Frank Lovejoy completam o quadro de intérpretes do filme, que apresenta nada menos de 120 "cenários autênticos" tomados em 48 localidades diferentes, tôdas na Califórnia.

Hoje, espetacular estréia de "Arara Vermelha"

Finalmente hoje, na tela dos cinemas Palácio, Roxy, Madrid, Miramar, Maracanã, Imperator, Leopoldina, M. Castelo, Bonsucesso, Guanabara, Abolição, Ipanema, M. Bonita, Politeama, Tijuca, a Columbia nos oferece a extraordinária produção da "Unifilmes", "Arara Vermelha", com Anselmo Duarte, Odette Lara, Milton Ribeiro, Ana Maria Nabuco, Aurélio Teixeira e Ricardo Campos. Um filme de Fernando de Barros e Tom Payne baseado na alucinante história de José Mauro de Vasconcelos, em que as criaturas se sentem esmagadas pela natureza selvagem e pelo ódio mortal gerado pela ambição.

Balas e Doces

Comprem diretamente na Fábrica Paulista, a varejo, por preço de fábrica, balas cristalizadas, recheadas de frutas, de leite e côco, caramelos sortidos e caramelos toffe, jujuba, amendoim cristalizado e salgadinho, bombons de creme, de licor e recheados de frutas, dôces de confeitaria, pé de moleque, mariolas, dôce de leite, suspiros, moles e duros, cocadas e geléia, gergelin, banana glacé e cristalizadas, e outros doces, na Rua Miguel de Frias, 35. Tel. 48-4799, fica no fim da Av. Pres. Vargas, adiante da Rua Machado Coelho.

Cantinflas e Angel Garasa numa cena da divertidíssima comédia "Vamos Voar Moço", próximo cartaz da Columbia no circuito do Vitória

"Vamos Voar Moço" — O popular Cantinflas caiu num conto do vigário

Tudo levava a crer que Cantinflas tivesse caído em um vergonhoso conto do vigário quando contraiu matrimônio com uma jovem a qual jamais havia dirigido uma piada. O casamento foi declarado perfeitamente legal. A primeira impressão foi desfeita, porém, quando após o casamento a garôta, que era um alentado buxo, tornou-se bacanérrima e pra lá de fiu, fiu. Eis o que verificamos, entre gostosas gargalhadas, na reapresentação de "Vamos Voar Moço" que a Columbia nos dará 2a. feira próxima nos cinemas Vitória, Copacabana, América, Pirajá, M. Castelo Paz (Caxias), Odeon (Nt.) e Capitólio (Pet.) com Cantinflas Angel Garasa, Miroslava e China Herrera.

Ferro - Cabeleireiro

Participa às suas distintas clientes que se encontra em seu SALÃO onde aguarda sua visita.
Agradece a preferência
VANITY
CABELEIREIROS
RUA INHANGÁ, 40-A
TELEFONE 57-4908

Maria Luiza Ferreira, filha do sr. Norival Telles Ferreira e d. Beatriz Louvem Ferreira, neta do sr. Alcides Machado, e estimado gerente do Jockey Club Brasileiro, e de d. Hercilia Carvalho Telles, viu o seu 15º aniversário natalício justamente festejado pelos seus parentes e demais pessoas de suas relações. — Na foto, a galante debutante, quando partia o bolo comemorativo

CARTAZ

TEATROS

BÔLSO — 27-3122 — "Infidelidades em Petit Comité" 21 horas. Aos sábados às 20 e 22 horas. Vesperal aos domingos às 16 horas.
CARLOS GOMES — 22-7581 — "Papando Alto": às 20 e 22 horas; — Vesp. às quintas sábados e domingos às 16 horas.
COPACABANA — 57-1818 — "A Margem da Vida": às 21,30. Vesp. às quintas, sábados e domingos às 16 horas.
DULCINA — 32-5817 — "Um Deus Dormiu lá em Casa": às 21 horas. Vesperais às quintas, sábados e domingos, às 16 horas.
FOLLIES — 28-8216 — "A Mulher de Verdade": às 20 e 22 horas; vesp. às quintas sábados e domingos às 16 horas; aos sábados sessões às 20 22 e 24 horas.
JARDEL — 27-871? — "Vovó de Bonde de Burro não Pega Avião a Jacto": às 20 e 22 horas. vesp. às quintas sábados e domingos às 16 horas.
JOÃO CAETANO — 43-4270.
LEME — 37-6412 — "Obrigado pelo amor de vocês": às 21 hs. vesp. aos sábados e domingos às 16 horas.
MAISON DE FRANCE — "Adorável Julia": de quarta a domingo às 21 horas; vesp. às quintas, sábados domingos às 16 horas.
MUNICIPAL — 42-3103.
RIVAL — 22-2721 — "Dona Brasília Quer Casar": às 21 horas. aos sábados sessões às 20 e 22 horas; vesp. às quintas sábados e domingos às 16 horas.
RECREIO — 22-8164 — "E' de Xurupito": às 20 e 22 horas; vesperais às quintas, sábados e domingos, às 16 horas.
REPUBLICA — 22-0271.
SERRADOR — 42-6442 — "Lotaria": às 21 horas.
TABLADO — 26-4555 — "O Tempo e os Conways" quintas sextas e sábados às 21 horas; domingos às 17 horas.
TIJUCA — 28-5513 — "Tá Tudo Legal": às 20 e 22 horas; vesperais aos sábados e domingos às 16 horas.
ZAQUIA JORGE — "Qual é o Bochecho?": às 21 horas. Aos sábados e domingos vesp. às 16 horas e sessões às 20 e 22 horas.

CINEMAS

Os lançamentos

JULIE — Metroscópio — Tecnicolor — dirigido por Andrew L. Stone, com Doris Day, Louis Jourdan, Barry Sullivan, Frank Lovejoy. Drama. METRO PASSEIO (a partir de meio-dia), METRO TIJUCA e METRO COPACABANA. Horário 2 — 4 — 6 — 8 e 10 horas.
ARARA VERMELHA - Brasileiro, dirigido por Tom Payne, com Anselmo Duarte, Odette Lara, Milton Ribeiro, Ana Maria Nabuco, Aurélio Teixeira. Ricardo Campos. Miguel Gonzales. Drama de aventura. PALACIO, ROXY, IPANEMA, MIRAMAR, GUANABARA, POLITEAMA, MADRI, TIJUCA, MARACANÃ, MONTE CASTELO, IMPERATOR, BONSUCESSO, MOÇA BONITA e ABOLIÇÃO. Horário 2 — 4 — 6 — 8 e 10 horas. Impróprio até 14 anos.
HIENAS DO PANO VERDE — (Mister Cory) — Cinemascópio — Eastmancolor — dirigido por Blake Edwards, com Tony Curtis, Martha Hyer, Charles Bickford, Kathryn Grant, William Reynolds, Russ Morgan. Drama. S. LUIZ, REX, RIAN, LEBLON, CARIOCA, COLISEU e ICARAI (Niterói), SANTA ALICE e LEOPOLDINA. Horário normal. Impróprio até 18 anos.
DA AMBIÇÃO AO CRIME (Crime of Passion) — dirigido por Gerd Oswald, com Barbara Stanwyck, Sterling Hayden, Raymond Burr, Virginia Gray. Drama. VITÓRIA, COPACABANA, ALASKA, PIRAJA', AMERICA. Horário 2 — 3,40 — 5,20 — 7 — 8,40 e 10,20 horas. Proibido para menores até 18 anos.
SO' AS ONDAS (Above us the Waves) — Inglês — dirigido por Ralph Thomas, com John Mills, John Gregson, Donald Sinden, James Robertson Justice, Michael Medwin, James Kenney. Drama de guerra. IMPERIO, BOTAFOGO e MADUREIRA. Horário normal. Proibido até 14 anos.
ASSALTO FRUSTRADO (Fury at Gunsight Pass) — dirigido por Fred F. Sears, com David Brian, Neville Brand, Richard Long, Lisa Davis. "Western". TIJUCA, BELMAR, JARDIM (Ilha do Governador) e DOM PEDRO (Petrópolis). Horário normal. Impróprio até 14 anos.
O REI DO LAÇO (Pardners) — Vistavision — Tecnicolor — dirigido por Norman Taurog, com Dean Martins, Jerry Lewis, Lori Nelson, Jeff Morrow, Jackye Loughery, Agnes Moorehead. Comédia. PLAZA (a partir de 10 horas), ASTORIA, OLINDA, COLONIAL, MASCOTE, PRIMOR, REGENCIA, ROYAL (a partir de 11 horas), MELLO e ROSÁRIO. Horário 2 — 4 — 6 — 8 e 10 horas.
DOMINIO DOS HOMENS SEM LEI (Man in the Vault) — dirigido por Andrew W. McLaglen, com Anita Ekberg, William Campbell, Karen Sharpe, Berry Kroeger. Policial. AZTECA, CARUSO - COPACABANA, PARAISO, PENHA, RIO BRANCO, ENGENHO DE DENTRO, ROULIEN e ORIENTE. Horário normal. Proibido até 18 anos.
O BARBEIRO QUE SE VIRA — Brasileiro — dirigido por Eurides Ramos, com Arrelia, Eliana, Fregolente, Paulo Goulart, Terezinha Amayo, Wilson Grey, Carlos Tovar, Grace Moema, Jackson de Sousa, Grijó Sobrinho, Valter Sequeira, musicais Jorge Goulart, Trio Nagô. Comédia. PATHE, PRESIDENTE, PAX, MAUA, PARA TODOS, PALACIO HIGIENOPOLIS, SANTO AFONSO, GUARACI, IPIRANGA, S. BENTO (Niterói) e ESPERANTO (Petrópolis). — Horário normal.
SEGREDO DE VENUS (Das Geheimnis der Venus) — Austríaco, dirigido por Augusto Rieger, com Bibi Stolzs campeã mundial de ginástica. Filme com pretensões científicas versando sôbre a mulher. RIVOLI, S. JOSE', S. PEDRO e MEIER. Horário normal. Impróprio até 18 anos.
A BELA MOLEIRA (La bella mugnaia) — Italiano — Cinemascópio — Eastmancolor — dirigido por Mário Camerini, com Sophia Loren, Vittorio De Sica, Marcello Mastroianni, Yvone Sanson. Comédia. ART-PALACIO. Horário normal. Impróprio até 18 anos.

Solicitamos aos srs. exibidores a gentileza de atualizarem as programações e mudanças de filmes, escrevendo ou telefonando para Waldir Camargo — DC — Av. Rio Branco, 25 — Tel.: 23-4643 das 15 às 17 horas

CENTRO

CAPITOLIO — 42-6788 — "Seleções Atlântida".
CATUMBI — 38-1081 — "Terra Ensanguentada".
CINEAC TRIANON — 42-6024 — "Sessões Passatempo".
COLONIAL — 48-8512 — "O Rei do Laço".
ESTACIO DE SA' — 32-2923 — "Sal de Baixo".
FLORIANO — "O Suplício de uma Saudade".
FLUMINENSE — "Hino de uma Consciência".
IDEAL — 42-1281 — "O Enigma das Tôrres".
IMPERIO — 42-1281 — "Sob as Ondas".
IRIS — 42-0763 —
MARROCOS — "A Nau dos Condenados" e "História de um Egoista".
MEM DE SA' — 32-2323 — "O Enigma das Tôrres".
METRO PASSEIO — 22-6141 — "Julie".
OLIMPIA — 42-1298 — Em Obras.
ODEON — "O Homem que nunca Existiu".
PALACIO — "Arara Vermelha".
PATHE' — "O Barbeiro que se Vira".
PRESIDENTE — "O Barbeiro que se Vira".
PRIMOR — "O Rei do Laço".
REX — "Hienas do Pano Verde".
PLAZA — 22-1057 — "O Rei do Laço".
RIO BRANCO — "Domínio dos Homens sem Lei".
VITORIA — 42-9020 — "Da Ambição ao Crime".
RIVOLI — "Segrêdo de Venus".
S. JOSE — "Segrêdo de Venus".

ZONA SUL

ALASKA — "Da Ambição ao Crime".
ALVORADA — "Segrêdo de Venus".
ART PALACIO — "A Bela Moleira".
ASTORIA — "O Rei do Laço".
AZTECA — 45-6913 — "Domínio dos Homens sem Lei".
BOTAFOGO — "Sob as Ondas".
CARUSO COPACABANA — "Domínio dos Homens sem Lei".
COPACABANA — "Da Ambição ao Crime".
GUANABARA — "Arara Vermelha".
DANUBIO —
FLORESTA —
GUANABARA — "Esse Homem é Meu".
IPANEMA — "Arara Vermelha".
LEBLON — 27-7805 — "Hienas do Pano Verde".
METRO COPACABANA — 37-9797 — "Julie".
"O Céu em Teu Amor".
MIRAMAR — "Arara Vermelha".
NACIONAL — 26-6074 — "Segrêdo de Venus".
PAX — "O Barbeiro que se Vira".
PIRAJA' — "Da Ambição ao Crime".
POLITEAMA — "Arara Vermelha".
ROYAL — "O Rei do Laço".
RIAN — "Hienas do Pano Verde".
ROXY — "Arara Vermelha".
S. LUIZ — "Hienas do Pano Verde".

ZONA NORTE

AMERICA — "Da Ambição ao Crime".
AVENIDA — "Assassinos".
BANDEIRA — 27-7575.
CARIOCA — "Hienas do Pano Verde".
ESKYE — 28-5515 — "India Fabulosa".
HADDOCK LOBO —
MADRI — 42-1224 — "Arara Vermelha".
MARACANÃ — "Arara Vermelha".
METRO TIJUCA — 48-9970 — "Julie".
NATAL — "Assalto Frustrado" e "Alma de Aventureiro".
OLINDA — 48-1082 — "O Rei do Laço".
SANTO AFONSO — "O Barbeiro que se Vira".
SANTA ALICE — "Hienas do Pano Verde".
SANTA HELENA — "Rei do Movimento".
SANT ARITA — "Poeiras de Estrêla".
TIJUCA — "Assalto Frustrado".
VILA ISABEL — "A Maleta Fatídica" e "A Pena do Pecado".

SUBURBIOS DA CENTRAL

ALFA
ABOLIÇÃO — "Arara Vermelha".
AGUA SANTA — "A Infame" e "A Deusa Pagã".
BANDEIRANTES — 42-3226 — "O Corcunda de Notre Dame".
BELMAR — 49-1744 — "Arminho Negro".
BENTO RIBEIRO —
CACHAMBI — "Alexandre Magno".
COELHO NETO —
COLISEU — "Hienas do Pano Verde".
ENGENHO DE DENTRO — "Domínio dos Homens sem Lei".
ESKYE — (Meier) — "Fantasia Oriental".
GUARACI — (Rocha Miranda) — "O Barbeiro que se Vira".
IMPERATOR — "Arara Vermelha".
IRAJA' — "Atila o Rei dos Hunos".
MADUREIRA — "Sob as Ondas".
MARABA' — "A Condessa Descalça".
MASCOTE — 24-0411 — "O Rei do Laço".
MONTE CASTELO — "Arara Vermelha".
MEIER — "Segrêdo de Venus".
NOVO HORIZONTE — "Blefando a Morte".
PALACIO VITORIA — 48-1971 — "Valente Como Poucos".
PARA TODOS — "O Barbeiro que se Vira".
PILAR — "Rebelião em Dakota" e "Brincando com o Fogo".
REALENGO —
REGENCIA — "O Rei do Laço".
RIDAN — "Mãos Sangrentas".
ROULIEN — "Domínio dos Homens sem Lei".
S. JORGE — (Olinda).
VAZ LOBO — "Vera Cruz".

SUBURBIOS DA LEOPOLDINA

BRAZ DE PINA — "O Escândalo do Século".
BONSUCESSO — "Arara Vermelha".
CARMOLI — "Com Agua na Boca".
CENTRAL — 30-3652 — "Armado Até os Dentes" e "Céu de Prata".
ITACAMBIRA — (Vila Kosmos) — Fechado por ordem técnica.
MAUA' — "O Barbeiro que se Vira".
LEOPOLDINA — "Hienas do Pano Verde".
MELLO — "O Rei do Laço".
PALACIO HIGIENOPOLIS — "O Barbeiro que se Vira".
PENHA — "Domínio dos Homens sem Lei".
ORIENTE — "Domínio dos Homens sem Lei".
PARAISO — "Domínio dos Homens sem Lei".
RAMOS — "Segredo de Venus".
ROSARIO — "O Rei do Laço".
SANTA CECILIA — "Guerra ao Samba".
S. GERALDO — "O Filho de Ali Babá" e "O Covil da Desordem".
S. PEDRO — "Segrêdo de Venus".

ILHA DO GOVERNADOR

JARDIM — "Arminho Negro".
GUARABU — "A Coroa e a Espada".
ITAMAR — 159 — "Ao Balanço das Horas".

SÃO GONÇALO

MUTUA' — "Um Homem Solitário" e "Eva no Brasil".

NITEROI

CASSINO — "Albatrasse — O Traficante Sinistro".
ICARAI' — "Hienas do Pano Verde".
CENTRAL — "Zarak".
IMPERIAL — "A India Branca" e "Vingador das Trevas".
ODEON — "Labirintos de Aço".
PALACE —
S. BENTO — "O Barbeiro que se Vira".
VERA CRUZ — "Tudo o que o céu Permite".

PETRÓPOLIS

ART PALACIO — "A Bela Moleira".
PETROPOLIS — "A Lenda da Estátua Nua".
CAPITOLIO — "A Hora Zero".
D. PEDRO — "O Aventureiro de Hong-Kong".
SANTA TERESA — Jerônimo".

JACAREPAGUÁ

BARONEZA — "Na Borda da Morte".
MARAJÓ' — "Rose Marie".

BANGU

MOÇA BONITA — "Arara Vermelha".
MODERNO — "Escrava".

CAXIAS

CAXIAS — "Nagana".
PAZ — "Arara Vermelha".
POPULAR — "O Enigma das Tôrres".

TRES RIOS

REX — "O Reverendo e o Ladrão".

SÃO JOÃO DE MERITI

GLORIA — "A Borda da Morte".

BARRA MANSA

PALACIO — "Titãs das Selvas".
SAUDADE — "A Falsa Obsessão".
EDEN — "O Solitário".

VOLTA REDONDA

AVENIDA — "Covil da Desordem".

ULTRA COM O PÁREO "NA BÔCA"

CÊRCA EXTERNA

Oscar Varêdo

Cadê que aquêle resultado do clássico de domingo sai aqui da cachola... DIRETOR perdendo de cabeça para FAROLON. Se acontece uma coisa assim no Ceará, chove três anos sem parar!

Enfim, vamos deixar esta história pra lá, que hoje tem mais corridinha. De cara a gente vai logo colocando VESTA para entrar com o pé que não é esquerdo. E' só confirmar a última e foi dada a partida para uma acumulada amiga.

Depois o pensamento volta até à última de ESCAPULA e vem o lembrete: aquela não valeu! Hoje portanto é o dia. Segunda da acumulada.

Se DARK BOY correr sòmente aquilo da última semana, está pintando a dobradinha DISCIPULO-SPORTSMAN. Mais outra para a inversão.

Para finalizar, o brasileiro conclui: ULTRA correndo com esta gente. Poule baixa, mas sincera. Aí então está fechada a de quatro em três em dois e no duro.

E agora o lembrete necessário: Neste Brasil idolatrado, salve, salve, ainda não é proibido sonhar...

LORD AFONSO foi lá e pagou mais de cem. Um proprietário dos três pulinhos, contou até vinte (bobo só conta até dez) e retirou seus cavalinhos da cocheira do Jacó Werneck. — O cavalo não era dêle, mas o homem queria o serviço todo. Não deram e pronto. Ah, esporte dos reis!

Mais um que se foi. Primeiro Bolino e agora Lauro José de Lima. A sorte não anda correndo de faixa com os jóqueis do Paraná.

Recado para o bom Luís Osório («A Hora», de Pôrto Alegre): Estou esperando a reportagem prometida sôbre o novo «Bequinho» que apareceu aí em Moinhos de Vento. As notícias do Antônio Ricardo causaram muita curiosidade aqui pela praça carioca.

Cabral completa a informação de ontem: — Não vai dar pé mesmo, URGE baixou na cocheira, mudou o requebrado e deixou a faixa de UJA para URGENCIA. — Boa oportunidade, bom «Sempre Alerta», para as suas conclusões. Você não continua dizendo que URGENCIA é a melhor das três? Vamos ver agora, conterrâneo.

Devo aqui o meu agradecimento amigo ao Castillo. O «strogonoff» estava ótimo. Grato pela lembrança do convite e tome lá o abraço pernambucano pela data.

Antônio Barbosa já anda falando sòzinho. Já chegaram os quatro novos «Zezinhos» do Haras Valente para o próximo ano. — Coisa fina... — comenta o Barbosa, já que êle mesmo foi escolher os bichos de perto.

Fora isto, o ambiente vai ficando alegre com a possibilidade da volta do bom «Bequinho» talvez no fim da semana. Daí até o reaparecimento oficial será um pulinho. — Vamos ensaiando a polca que aí vem a sanfona nordestina com fome de leão.

Lembretes

1.º PÁREO

VESTA é sempre rival nessa companhia

ILLORA pode formar a dupla

UMBRIA venceu fácil na última vez em que atuou

2.º PÁREO

GINETTA lucrou com o aumento da distância

ESCÁPULA é séria adversária

TIA PALMIRA reforça bastante

3.º PÁREO

ULTRA é melhor que essa turma

ZE' é um azar tentador

FAROLETE talvez consiga formar a dupla

4.º PÁREO

DISCIPULO ficou na vez

SPORTSMAN é capaz de formar a dobradinha

ORANGO não merece confiança, mas é um bom azar

5.º PÁREO

REDOMA trabalhou muito bem

ALUSIVA pode vencer. Boa pule.

RAFF tem vitória na areia. Vem de último na grama. Ôlho!

6.º PÁREO

DESERTO está num páreo à sua feição. Se não ganhar, deve fazer placê...

QUIMBEMBÊ talvez confirme agora as suas boas atuações de São Vicente

TUNUYAN é o melhor azar do páreo

7.º PÁREO

BOMARSOL vai leve e anda confiante

ASTRO pode vencer; melhora, ainda, com a raia bem sêca

KEBRACO é outro que vai leve. Trabalhou 77" nos 1.200

"FORFAITS" (SEIS)

Quarto Páreo:

SUNDEW	2
CAPIBERIBE	6
GIGLI	10
SAIRA	11
BLONDE	12

Sexto Páreo:

SEA PRINCE	4

HOMENAGEM AO EXÉRCITO

Recebido, ontem, à tarde, na sua gabinete, pelo Ministro da Guerra, o sr. Mário de Azevedo Ribeiro, em nome da diretoria e do Jockey Club Brasileiro, de que é presidente, convidou o general Henrique Lott para a homenagem que será prestada ao Exército Nacional, domingo próximo. Além do programa de corridas, onde avultará o G. Pr. "Duque de Caxias", a homenagem constará de um almôço, no Salão das Rosas do Hipódromo, oferecido ao general Teixeira Lott e do qual participarão, também, os demais generais aqui sediados. O titular da pasta da Guerra, agradecendo o convite, a êle aquiesceu.

3 barbadas PARA VOCÊ

Aponta: PERCY DE SOUSA

O jóquei Perci de Sousa, convidado pela reportagem do DIARIO CARIOCA, indicou as seguintes "barbadas" para hoje:

2.º Páreo n. 5 — ESCAPULA
3.º Páreo n. 1 — ULTRA
4.º Páreo n. 1 — DISCIPULO

"Grande Prêmio Doutor Frontin"

O Jockey Club Brasileiro homenageou domingo a memória de Paulo de Frontin. O monumento erigido no "paddock" do Hipódromo da Gávea estava ornamentado a flores naturais e recebeu a romaria da diretoria da sociedade e dos parentes, amigos e admiradores do ex-Presidente do Derby Club. Após a realização do Grande Prêmio "Doutor Frontin", a diretoria do Jockey ofereceu no Salão das Rosas, uma taça de champanha, tendo, a essa ocasião, o sr. Mário de Azevedo Ribeiro, depois de recordar a figura do homenageado e ter agradecido a presença de sua família, saudado, na pessoa do sr. Adayl Eiras de Araújo, que o representava, o titular do Stud Los Cerros, proprietário de Farolon, o craque argentino que venceu a prova.

O sr. Adair Eiras de Araújo, saudado pelo sr. Mário de Azevedo Ribeiro e pela sra. Glorinha Frontin Muniz Freire, filha do turfista homenageado

Baixou de turma: hoje é dia de Tunuyan

Após uma série de boas exibições na mesma turma que irá enfrentar na tarde de hoje, o cavalo TUNUYAN, enfrentando adversários mais fortes, não apareceu colocado nos metros finais. Agora volta para a carreira a que tem direito, onde suas possibilidades são positivas. Deve-se dizer ainda que a distância e a pista de areia, sua raia predileta, favorecem o pupilo de Célio Tourinho. Eis aí uma indicação das melhores para a tarde de hoje.

O Diário Carioca APONTA

PAREOS		DUPLAS
1.º)	Vesta — Illora — Umbria	12
2.º)	Escápula — Ginetta — Diablita	24
3.º)	Ultra — Zé — Bracchetto	14
4.º)	Discipulo — Sportsman — Dark Boy	11
5.º)	Gaiuta — Redoma — Alusiva	12
6.º)	Tunuyan — Deserto — Quimbembê	14
7.º)	Astro — Quibori — Bomarsol	13

VESTA NA CONTA DEVE REPETIR

"Vesta reaparece com bons trabalhos e deverá ser a fôrça do primeiro páreo de hoje na Gávea", — declarou ontem ao DC o treinador Paulo Morgado, responsável pelo preparo da defensora do Stud Lundgren.

Continuando, disse o popular "Paulo Bombinha": "Vesta, na manhã de quinta-feira, trabalhou a distância de 1.400 metros, na ótima marca de 91"4/5, correndo muito no final. Por isso, acredito que leve hoje a melhor sôbre suas adversárias".

ANDA BEM

A filha de Mossoré reaparece em ótimo estado de carreira, devendo, portanto, produzir uma "performance" satisfatória.

"Na minha opinião só poderá perder para Paramour e Umbria, que ostentam boa forma" — acrescentou Paulo Morgado.

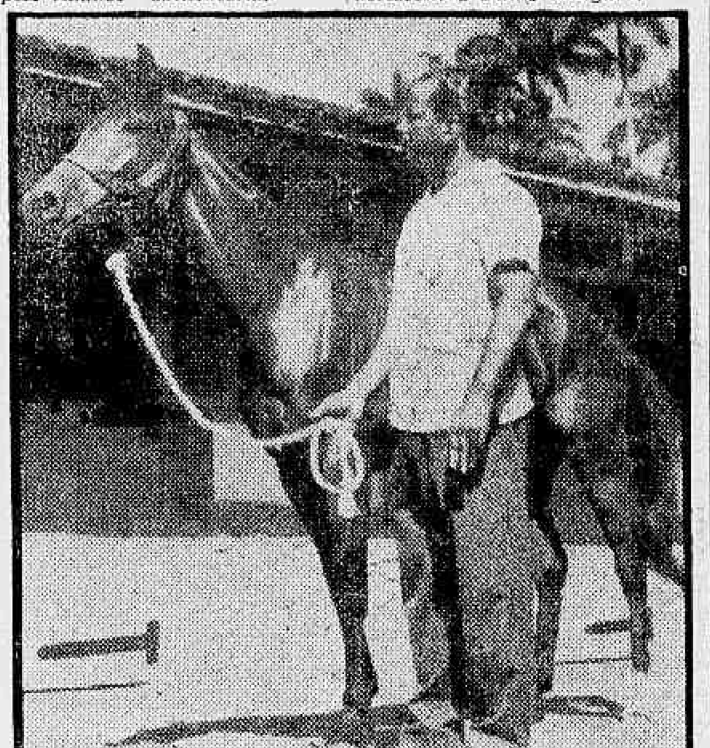

A potranca Vesta, defensora do "stud" Arthur Herman Lundgreen, segura pelo preparador Paulo Morgado. A filha de Mossoró venceu na sua última atuação, e, esta tarde, tem "chance" de repetir

Rondó dos Cavalões

Castigo anda a cavalo

Não é a primeira nem será a última vez que um cavalinho desprezado por um jóquei cheio de luxos e de histórias, vem a ganhar com um outro, de menos luxos e de menos histórias.

Há tempos, vocês devem estar lembrados, mestre Rigoni foi chamado a São Paulo para trabalhar e montar o Adil. Nada menos que o Adil. Era para o Derby Paulista, se não me falha a memória.

Mestre Rigoni foi, aprontou o cavalinho, não gostou e virou nos calcanhares. Quem quisesse que montasse, êle não. O bicho não estava bem, não podia ganhar, de jeito nenhum, falou o homem do violino. E os jornais se encheram com a notícia.

Outro jóquei foi, então, convidado para montar o Adil. Aceitou. E no dia, o cavalo que não estava bem e que não podia ganhar, chegou no disco muito antes dos outros!

Naturalmente que mestre Rigoni ficou com cara de... do que vocês quiserem.

Mais uma vez a história se repete: Luiz Diaz, «El Negro Diaz», como é chamado, foi o convidado para montar o Farolon, no Grande Prêmio «Dr. Frontin». Quatrocentos contos de dotação. Em princípio, aceitou, mas, depois que trabalhou o cavalo, imediatamente tirou o corpo fora: «Matungo, no lo montoz», disse.

Foram, então, atrás do mestre Rigoni. Êste se desculpou: ia montar Jerez que tinha muito mais probabilidades de ganhar, que o Farolon.

À vista disso os responsáveis pelo cavalo voltaram as suas vistas para o Portilho-(José). Depois de um galope no bicho, o Joe foi logo dizendo: «Êsse num tá no páreo; chega último, longe, caindo aos pedaços». E preferiu o Jambolaio.

Foi aí que o Gonça, desanimado, e com grande humildade, assim como quem vai pedir um imenso favor, perguntou ao Dario se êle, por acaso, não queria montar o Farolon. Dario, sem nenhum «chiquê», topou. E, no dia, foi aquilo que se viu: Farolon transpondo o espêlho de chegada na frente de Jerez, de Jambolaio e de tôda a companhia!

Não ganhou com sobras, não, ao contrário, foi uma chegada preta. Mas que importa? O que interessava era ganhar, não era? Então, pronto.

E, assim, os quarenta continhos rejeitados, sucessivamente, pelo Diaz, Rigoni e Portilho, foram cair no fundo do bolsinho do Dario!

Pra ver, como êles entendem dessa história de escolher o melhor cavalo, hein?!

O senhor Lobo, médico, de plantão, durante os trabalhos matinais, no hipódromo, chegou, outro dia, com 25 minutos de atraso. Tivesse havido um acidente, e o senhor Lobo estaria mal...

INAH DE MORAES

PROGRAMA DE DOMINGO NA GÁVEA

1.º Páreo — Às 13,40 horas — 1.000 metros — Cr$ 70.000,00.

		Quilos	
1—1	CAIBOATE'	1	55
2	GANDULA	7	55
2—3	CARIJOS	5	55
4	CIFRÃO	8	55
3—5	GRAJAU'	4	55
6	TURBILHÃO	3	55
4—7	JONVISION	2	55
8	KARVAND	9	55
9	GRAVE	6	55

2.º Páreo — Às 14,10 horas — 1.600 metros — Cr$ 70.000,00.

		Quilos	
1—1	NOOK	6	55
2—2	BELPHEGOR	3	55
3—3	MY RAT	4	55
4	ENTRERRIANO	2	55
4—5	MY OWN	6	55
6	CHAMPOLLION	1	55

3.º Páreo — Às 14,40 horas — 2.000 metros — Cr$ 72.000,00.

		Quilos	
1—1	CANTALO	3	52
2—2	EL BACAN	1	54
3—3	HORBAN	5	54
4	DESPLANTE	4	54
4—5	CEDRO	2	52
6	MARCHADOR	6	52

4.º Páreo — Às 15,10 horas — 1.400 metros — Cr$ 55.000,00.

		Quilos	
1—1	SCOLLOPS	2	56
2	DESERT PRINCE	5	52
2—3	ROSSI	7	56
4	ESCALER	3	52
3—5	BORGHESE	9	54
6	BENGUARDA	1	54
4—7	LUARZINHO	4	52
8	GRIEG	8	56
"	VENCIMENTO	6	52

5.º Páreo — Às 15,40 horas — 2.000 metros — Cr$ 250.000,00 — GRANDE PRÊMIO DUQUE DE CAXIAS.

		Quilos	
1—1	LEOCADIA	1	58
2	DAMMIT	5	58
2—3	TILDA	7	58
4	FAZ ASSIM	6	56
3—5	MAS TUA	3	58
6	HUAPI	2	58
4—7	UJA	8	56
"	URGENCIA	4	56
"	URGE	9	56

6.º Páreo — Às 16,10 horas — 1.200 metros — Cr$ 55.000,00 — (Betting).

		Quilos	
1—1	LAMENTO	5	56
2	BALENO	4	52
3	COGNAC	8	52
2—4	BONARI	9	56
5	BOUCANIER	1	56
"	TRUQUE	6	52
3—6	VENTAROLA	12	56
7	ISSONGO	11	56
8	SUNLIKE	2	52
4—9	CIMBRONASSO	10	56
10	OJAVILO	3	56
"	EVER GOOD	7	52

7.º Páreo — Às 16,40 horas — 1.600 metros — Cr$ 100.000,00 — (Betting) — HANDICAP ESPECIAL MISTO.

		Quilos	
1—1	JALERINO	12	59
2	ODEON	2	53
3	LUARZINHO	6	52
2—4	TIRAFOGO	1	57
5	ABDUZIL	7	50
6	GARDONE	9	50
3—7	RUGENDAS	3	56
8	HIGH BALL	11	54
"	INFRENE	8	52
4—9	SWAMI	4	54
10	UBI	5	52
"	TINO	10	50

8.º Páreo — Às 17,10 horas — 1.600 metros — Cr$ 60.00,00 — (Betting).

		Quilos	
1—1	MACHO	14	60
2	JERONIMO	7	60
3	BLASE'	16	60
4	TANOS	12	56
2—5	BROCAL	11	56
6	GABLE	5	54
7	MONTANERO	6	56
8	MARCHADOR	4	56
3—9	TIO LUIZ	1	60
"	CIMBRONASSO	13	52
1.	KADIAR	3	60
11	GANGES	10	54
4-1.	DIMANCHE	15	56
13	LAMENTO	2	52
14	MALCRIADO	9	60
"	RETINTO	8	60

HORÁRIO DE HOJE

A primeira prova da reunião desta tarde no Hipódromo Brasileiro, será corrida às 14,10 hs. Os Concursos serão encerrados às 14 horas e os "Bettings" às 15,30 horas

5 NOTICIAS

1 Todos os animais pertencentes ao sr. Ernesto Picolo (KADJAR, ROSA MIEL JUNCUS e outros) que estavam com o treinador Jorge Werneck Viana, deram entrada nas cocheiras de Domingos Ferreira.

2 TIRANO será enviado para São Paulo. Lá o tordilho defensor do Stud Paula Machado deverá correr no próximo domingo o G. P. "Ipiranga" primeira prova da tríplice-coroa bandeirante.

3 Os defensores do Stud J. J., que vinham atuando aos cuidados de Gabino Rodrigues, foram transferidos para os boxes de Sabatino D'Amore. Também o mesmo treinador espera de São Paulo os animais FONTAINEBLEAU e FEITOR.

4 Teve sua campanha encerrada nas pistas a égua SOROCABA defensora do Stud Paula Machado. Seguirá breve para S. Paulo onde ingressará como reprodutora no Haras São José e Expedictus.

5 Além de BLONDE e CAMABIS, também o animal JAMBOLAIO chegou "sentido" na última semana.

Volta em forma o filho de Assia

Com um retrospecto dos mais sugestivos e um exercício bastante convincente, reaparece na terceira carreira desta tarde, na Gávea, o potro Ultra, defensor do Stud Sérgio Peixoto de Castro.

Na manhã de domingo último, Ultra floreou na distância de 1.400 metros no tempo de 93", sob a direção do jóquei Moacyr Silva (cêrca de 58 quilos), arrematando em boas condições.

A ÚLTIMA

A última adaptação do filho de King Salmon se deu na tarde do "G. P. Brasil", quando, pilotado pelo aprendiz Haroldo Vasconcelos, finalizou no terceiro pôsto (muito prejudicado), atrás de Snooker e Rio Negro, em 1400 metros (84" 3/5), na pista de grama macia. Nos matinais de terça-feira, Ultra "pregou" 35" 3/5 para uma "partida" de 600 metros, na reta da Lagoa, deixando patente a boa fase de "entraînement" que vem atravessando.

Os principais adversários de Ultra no compromisso de hoje são os animais Zé e Farolete. O companheiro de "stud" do "bróco" Zézinho foi o quarto colocado naquela carreira levantada pelo "handicaphorse" Snooker. Posteriormente, não se colocou no páreo vencido por Ubi e Abduzir. E finalmente Farolete sempre se demonstrou muito inferior tanto a Ultra como ao filho de Dernah, sendo, portanto, a sua "chance", nesta carreira, algo limitada.

Juan Marchant, que na tarde de hoje deverá conduzir o potro Ultra. O filho de King Salmon e Assia será, possivelmente, o favorito da competição

Escápula seguiu bem: pode "desencabular"

Escápula volta a competir com adversárias das quais sempre ganhou, e está em ótima forma física, não tendo seguer aprontado para o compromisso desta tarde, por se encontrar bastante estendida para abordar a distância da carreira.

Baixa de partida, Escápula tem a seu favor o aumento da distância, podendo ser corrida com calma pelo seu pilôto. Irá à pista com grande "chance" de vitória Tia Palmira, a sua faixa nesta competição que poderá defender o número da sua companheira, pois vai correr muito.

INIMIGAS

Diablita e Ginetta serão, a nosso ver, as mais temíveis competidoras de Escápula. Diablita aprontou na manhã de têrça-feira os 700 em 46" cravados bem e gosta da distancia. Ginetta agora terá a condução de Luiz Rigoni — o que é bom sinal tendo aprontado têrça-feira 52"3/5 para os 800 metros com um bom final.

Nossos informes para hoje

1.º Páreo — 1.400 metros — Cr$ 70.000,00 — Cr$ 21.000,00 e Cr$ 14.000,00 — às 14,10 hs. — Record: Urge, 84"4/5

Animais — Jóqueis — Pêso			Possibilidades	Treinadores	Performances	Tempo Dist. Pista
1—1 Vesta, D. Moreno	4	58	Candidata certa a vitória. Rival	P. Morgado	1º de Quitéria — Mabu	96"1/5 1500 AU
2—2 Illora, U. Cunha	3	52	Muita chance. Está melhorando	L. Tripodi	4º de Vesta — Quitéria	96"1/5 1500 AU
3—3 Paramour, J. Tinoco	5	52	Das principais competidoras. Firme	M. Souza	4º de Vesta — Quitéria	96"1/5 1500 AU
4—4 Umbria, J. Baffica	2	52	Não é difícil triunfar. Melhorou	A. Feijó	1º de Cordeona — Violeta	97"4/5 1400 AL
5 La Morôcha, H. Cunha	1	52	Páreo regular apenas. Não cremos	C. Pereira	7º de Vesta — Quitéria	96"1/5 1500 AU

Nossa indicação — VESTA | Adversária — ILLORA | Bom azar — UMBRIA

2.º Páreo — 1.900 metros — Cr$ 66.000,00 — Cr$ 19.800,00 e Cr$ 13.200,00 — às 14,40 hs. — Record: Zorro, 118"4/5

Animais — Jóqueis — Pêso			Possibilidades	Treinadores	Performances	Tempo Dist. Pista
1—1 Diablita, J. Tinoco	5	52	No melhor de sua forma. Há fé	M. Raphael	5º de Thebas — Escápula	96" 1500 AL
2—2 Ginetta, L. Rigoni	2	56	Fará ótima apresentação. Inimiga	Alv. Rosa	4º de Sanha — La Reine	84"2/5 1300 AP
3—3 Sepia, G. Almeida	1	56	Não gostamos. Só surpreendendo	C. Ribeiro	7º de Raspa — Hosa	97"1/5 1500 AU
4 Sundew, C. Paranhos	6	50	Pelo que tem feito é difícil	D. Cassas	5º de Sedutora — Pedrita	77"1/5 1200 AL
4—5 Escápula, H. Lima	4	54	Venderá caro a derrota. Favorita	G. Feijó	3º de Sanha — La Reine	84"2/5 1300 AP
" Tia Palmira, P. Labre	3	54	Refôrço de primeira. Tem chance	G. Feijó	6º de Thebas — Escápula	96" 1500 AL

Nossa indicação — ESCAPULA | Adversária — GINETTA | Bom azar — DIABLITA

3.º Páreo — 1.400 metros — Cr$ 70.000,00 — Cr$ 21.000,00 e Cr$ 14.000,00 — às 15,10 hs. — Record: Urge, 84"4/5

Animais — Jóqueis — Pêso			Possibilidades	Treinadores	Performances	Tempo Dist. Pista
1—1 Ultra, J. Marchant	5	52	Fôrça aparente. Em grande forma	C. Cabral	3º de Snooker — Rio Negro	84"3/5 1400 GM
2—2 Farolete, J. Tinoco	1	52	Sério competidor. Pode triunfar	J. S. Silva	4º de Pinheiro — Swami	99"4/5 1600 AP
3—3 Bon Soir, O. Ulloa	4	52	O páreo está fraco. Tem chance	C. Pereira	4º de Ubi — Abduzir	122" 2000 GU
4—4 Zé, F. G. Silva	2	56	Gostamos muito. Também é rival	A. Barbosa	6º de Ubi — Abduzir	122" 2000 GU
5 Brachetto, U. Cunha	3	52	Grande competidor. Correndo bem	N. Gomes	1º de Glen — Hagen	91"1/5 1500 GM

Nossa indicação — ULTRA | Adversário — SE' | Bom azar — BRACHETTO

4.º Páreo — 1.500 metros — Cr$ 50.000,00 — Cr$ 15.000,00 e Cr$ 10.000,00 — às 15,40 hs. — Record: Tirafogo, 91"4/5

Animais — Jóqueis — Pêso			Possibilidades	Treinadores	Performances	Tempo Dist. Pista
1—1 Discipulo, J. G. Martins	10	60	Foi segundo e agora é fôrça	W. Pedersen	2º de Doutorzinho — Sportsman	91"1/5 1400 AP
" Sportsman, C. Carvalho	7	60	Reforça o número do companheiro	W. Pedersen	3º de Doutorzinho — Discipulo	91"1/5 1400 AP
2 Sundew, Não Corre	6	54	Não corre	D. Cassas	5º de Sedutora — Pedrita	77"1/5 1200 AL
2—3 Dark Boy, L. Rigoni	4	60	Esperam melhor atuação. Inimigo	C. Ribeiro	4º de Doutorzinho — Discipulo	91"1/5 1400 AP
4 Gomo, F. G. Silva	12	60	Difícil qualquer preferência	Alv. Rosa	10º de Esperidião — Taxi Girl	78"4/5 1200 AL
5 Labiosa, G. Queiroz	3	50	Turma reforçada. Não gostamos	C. Rosa	8º de Hasta Manana — Ma Pomme	99" 1500 AU
3—6 Capiberibe, Não Corre	5	60	Não corre	O. F. Reis	2º de Deserto — Picuhy	105" 1600 AP
7 Orango, E. Gibson	13	52	Volta sem agradar. Surpresa	J. Piotto	6º de Genazzano — Discipulo	77"2/5 1200 AP
8 Sigla, H. Cunha	9	58	Tem possibilidades de placê	C. Torres	8º de Thebas — Escápula	96" 1500 AL
4—9 Sedutora, I. Amaral	11	54	E' competidora. Capaz de repetir	M. Salles	1º de Pedrita — Suave	77"1/5 1200 AL
10 Gigli, Não Corre	2	60	Não corre	W. Aliano	15º de Sovêo — Driscol	96" 1500 AL
11 Saira, Não Corre	3	58	Não corre	C. Tourinho	4º de Blonde — Descaída	92"2/5 1400 AU
12 Blonde, Excluída	8	58	Excluída	Al. Souza	1º de Descaída — Safra	92"2/5 1400 AU

Nossa indicação — DISCIPULO | Adversário — SPORTSMAN | Bom azar — DARK BOY

5.º Páreo — 1.300 metros — Cr$ 60.000,00 — Cr$ 18.000,00 e Cr$ 12.000,00 — às 16,10 hs. — Record: Farinelli, 79"2/5 (BETTING)

Animais — Jóqueis — Pêso			Possibilidades	Treinadores	Performances	Tempo Dist. Pista
1—1 Gaiuta, L. Rigoni	4	56	Unindo. Artigo de fé. Inimiga	P. Morgado	8º de Castilha — Libellule	78"3/5 1300 GL
2 Olla, A. G. Silva	3	50	Ligeira sòmente. Surpresa aqui	P. Campos	9º de Castilha — Gaiuta	75"3/5 1200 AP
2—3 Delicious, G. Almeida	6	50	Dará trabalho. Das prováveis	R. Carrapito	1º de Estrela Azul — Inhangá	97"2/5 1500 AP
4 Redoma, J. Ramos	7	50	Não deve ser desprezada	J. W. Vianna	1º de Rebeldia — Maliciosa	60" 1000 GL
3—5 Bacchante, H. Cunha	2	50	Vai leve, sendo bom azar. Há fé	P. Gosso Filho	1º de Bomarbela — Onaya	79"2/5 1300 GL
6 Alusiva, U. Cunha	1	50	Vem fracassando, mas está em forma	A. Neves	8º de Redoma — Rebeldia	60" 1000 GL
4—7 Rúbia, A. Reis	8	50	Das principais à vitória. Rival	M. Araújo	1º de Ita do Norte — Delicious	82"3/5 1300 GL
8 Rafe, D. Moreno	5	56	Pouco correu na estréia. Portanto	S. Amore	9º de Iaiá Formosa — Frailling	91"4/5 1500 GM

Nossa indicação — GAIUTA | Adversária — REDOMA | Bom azar — ALUSIVA

6.º Páreo — 1.900 metros — Cr$ 66.000,00 — Cr$ 19.800,00 e Cr$ 13,200,00 — às 16,40 hs. — Record: Zorro, 118"4/5 (BETTING)

Animais — Jóqueis — Pêso			Possibilidades	Treinadores	Performances	Tempo Dist. Pista
1— Deserto, M. Henrique	9	56	Venderá caro a derrota. Rival	B. Ribeiro	2º de Haralem — Doutorzinho	95"3/5 1500 AL
2 Capiberibe, U. Cunha	5	52	Atuará aqui, com alguma chance	O. F. Reis	2º de Deserto — Picuhy	105" 1600 AP
2—3 Sal Amargo, L. Rigoni	8	54	De Rigoni é perigoso. Chance	P. F. Campos	4º de Salu — Genazzano	83"3/5 1300 AP
4 Sea Prince, Não Corre	6	56	Não corre	I. Morais	6º de Salu — Genazzano	83"3/5 1300 AP
3—5 Quimbembê, D. P. Silva	1	54	Gostamos agora. Está melhor	W. Aliano	6º de Palm Springs — Galope	101" 1600 AL
6 Roi, M. Chirino	2	58	Páreo mais difícil. Não cremos	G. Ulloa	3º de Panargo — Jimmy	96"3/5 1500 AU
4 Tunuyan, H. Rebello	3	54	Grande chance. Muito cuidado	C. Tourinho	6º de Sisley — Mon Ami	96"1/5 1500 AU
8 Doutorzinho, A. Reis	7	56	Seguiu melhorando. Pode figurar	S. Amore	1º de Discipulo — Sportsman	91"1/5 1400 AP
9 Romântico, L. Lins	4	56	Páreo difícil. Não acreditamos	J. S. Silva	8º de Haralem — Deserto	95"3/5 1500 AL

Nossa indicação — TUNUYAN | Adversário — DESERTO | Bom azar — UIMBEMBÊ

7.º Páreo — 1.300 metros — Cr$ 55.000,00 — Cr$ 16.500,00 e Cr$ 11.000,00 — às 17,10 hs. — Record: Farineli, 79"2/5 (BETTING)

Animais — Jóqueis — Pêso			Possibilidades	Treinadores	Performances	Tempo Dist. Pista
1—1 Quibori, L. Rigoni	4	56	Tem tudo para vencer. Favorito	L. Ferreira	1º de Pistoleiro — Firebolt	83"3/5 1300 AP
2 Dourados, A. G. Silva	5	56	Volta bem melhor. Muito cuidado	A. Cardoso	4º de El Valiente — Bomarsol	94"3/5 1500 AL
2—3 Bomarsol, H. Cunha	1	52	Dos principais candidatos. Firme	M. Souza	2º de Quimbar — Kibar	95"4/5 1500 AP
4 Semon, P. Labre	7	56	Sabe correr muito mais. Falado	M. Souza	8º de El Valiente — Bomarsol	94"3/5 1500 AL
3—5 Astro, D. Moreira	9	58	Se não ganhar chega colocado. Daí	A. Morales	3º de El Valiente — Bomarsol	94"3/5 1500 AL
6 Kebraco, U. Cunha	10	54	Não deve ser desprezado. Cuidado	J. Morgado	8º de Astro — Quetir	83"3/5 1300 AL
7 Chanchão, J. Graça	2	54	Páreo bem difícil. Não gostamos	C. Rosa	10º de Kenny — El Valiente	101" 1600 AP
4—8 Sazu, D. P. Silva	5	56	Fará ótima apresentação. Firme	P. Morgado	5º de Helvetico — Samurai	77"1/5 1200 AL
9 Hermano, H. Rebello	6	54	Difícil seu sucesso. Não gostamos	M. Canelo	14º de Snooker — Rio Negro	94"3/5 1500 GM
9 Belem, S. Henrique	3	54	Pouco pretenderá. Não acreditamos	A. Neves	8º de Pekim — Piru	83" 1300 AP

Nossa indicação — ASTRO | Adversário — QUIBORI | Bom azar — BOMARSOL

PINTANDO A DOBRADA: QUARTO PÁREO

Basta que os animais SPORTSMAN e DISCÍPULO confirmem suas últimas exibições, e teremos por certo como resultado do quarto páreo desta tarde a dobradinha 11. Nesta mesma turma, êstes animais arremataram em segundo e terceiro atrás do ganhador DOUTORZINHO. Com a saída dêste parelheiro da carreira, ficaram os dois pupilos de Valter Pedersen pràticamente como fôrças da competição. Deve-se acrescentar que os dois ostentam impecável forma técnica, estando bem situados na distância do páreo e principalmente na pista de areia.

FRACASSOU A ACUSAÇÃO DE GUANAIR VIAL

DEPOIMENTO SOB MIRA DE METRALHADORAS

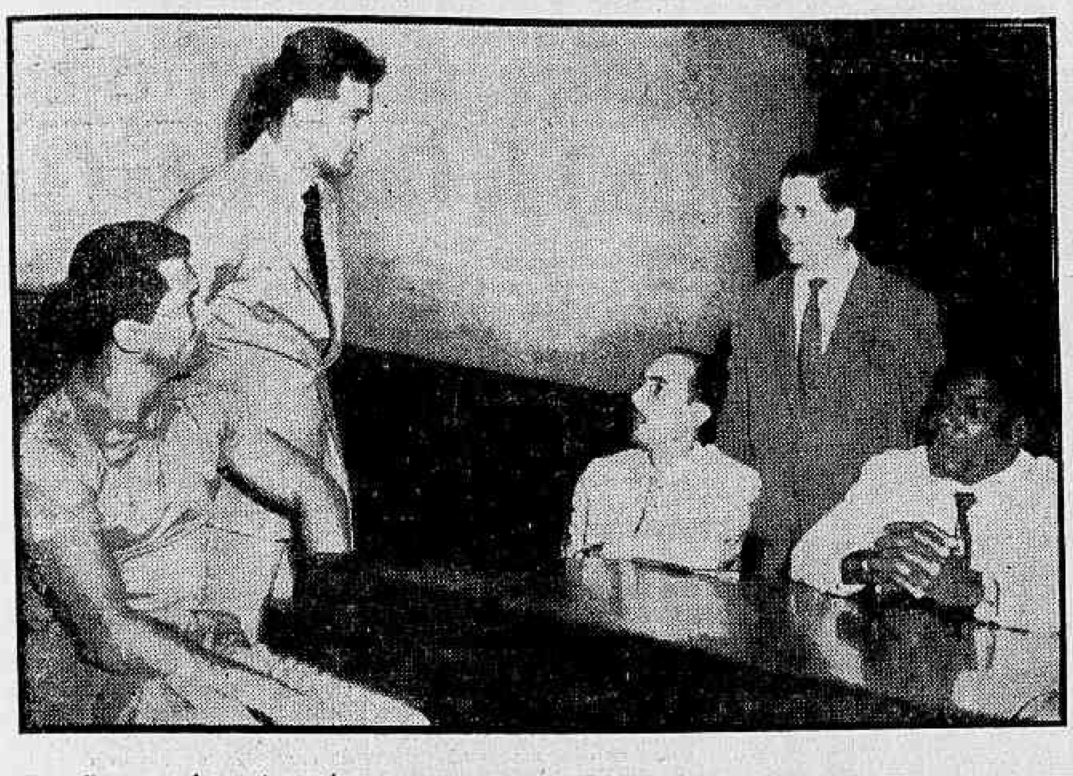

Dois flagrantes da movimentada reunião de ontem à tarde na ABI: no alto, o momento em que o conhecido campeão de natação, João Gonçalves Filho, prestava o seu depoimento sôbre o "entrevero" (provocado por Guanair Vial) que agita o "jiu-jitsu" carioca; embaixo, parte da assistência que acompanhou (atentamente) os debates e os integrantes do choque policial que compareceu à reunião para exibir, acintosamente, as suas metralhadoras portáteis, como se estivessem em serviço de combate a alguma quadrilha de gangsters. Vêem-se ainda na foto, Carlos e Hélio Gracie — este palestrando com o repórter do DIARIO CARIOCA, enquanto aguardava o momento de ocupar o seu lugar à mesa que presidiu os debates

A Polícia Militar invadiu a A.B.I.

Uma invasão (inesperada) à Associação Brasileira de Imprensa, executada por um choque da Polícia Militar, integrado por cêrca de 30 homens fortemente armados, forneceu a nota deprimente da reunião realizada ontem à tarde, no 7.º andar daquela Associação, com o objetivo de proporcionar uma acareação entre o lutador Guanair Vial e aquêles — família Gracie e Valdemar Santana — que êle acusara de organizar lutas desonestas.

Diante de uma assistência numerosa, formada em sua quase totalidade por jornalistas, cinegrafistas, fotógrafos, lutadores e curiosos, as partes envolvidas na pendência que agita o "jiu-jitsu", carioca, sentadas em tôrdo de uma mesa, discutiram da forma mais acalorada o assunto, aparecendo como pontos principais do combate o convite de Valdemar a Guanair para um "vale-tudo" e a decisão da família Gracie de processar judicialmente o autor da infamante acusação.

GUANAIR FICOU SOZINHO

O primeiro a intervir nos debates foi o lutador Guanair Vial, que estava bastante pálido quando foi chamado à mesa. Em suas declarações, marcadas por lances dramáticos, não revelou nada de novo, além do que está no noticiário dos jornais. Aludiu à conversa telefônica entre Valdemar Santana e Carlos Gracie, nos antes da luta do "Pantera Negra" com Carlson Gracie; apontou o sr. George Gracie como articulador de uma "marmelada" na Bahia, em que iria enfrentar Valdemar Santana; e, finalmente, apontou como testemunhas de suas afirmações um certo sr. Nicolino e o conhecido nadador João Gonçalves Filho, aluno da Academia George Gracie.

As duas testemunhas apresentadas por Guanair, presentes à reunião, foram ouvidas: o sr. Nicolino, tirando o corpo fora, informou que não ouviu o telefonema de Valdemar a Carlos Gracie, embora na ocasião estivesse na Academia Valdemar Santana; o nadador João Gonçalves, por seu turno, também escapou pela tangente, alegando que ouviu do sr. George Gracie a notícia de que iria lutar com Valdemar Santana, na Bahia.

MERECE DESPRÊZO

— O traidor é o mais vil dos homens, o mais desprezível e o caluniador é mais baixo que o ladrão, que o assassino — declarou o sr. Carlos Gracie, referindo-se a Guanair Vial, assim que a palavra lhe foi facultada.

O representante da Academia Gracie foi breve, mas contundente na sua intervenção nos debates. Repe- (Conclui na 11ª pag.)

Gracies vão processar Guanair Vial

— Este desprezível caluniador será levado às barras dos Tribunais para sustentar as infâmias que contra nós assacou pelos jornais — declarou o sr. Carlos Gracie à reportagem do DC, momentos antes de ter início a agitada reunião de ontem à tarde na ABI, no transcurso da qual a família Gracie pulverisou as acusações veiculadas pelo lutador Guanair Vial.

Muito agitado, o sr. Carlos Gracie adiantou que ação criminal contra Guanair será entregue à responsabilidade do famoso causídico Evandro Lins e Silva, mas que antes a família Gracie exigirá um exame de sanidade mental para aquêle lutador.

— Se Guanair fôr um débil mental, o seu lugar será um manicômio; se se tratar de um caluniador, irá então para a cadeia — completou o representante da família Gracie.

CARLOS GRACIE ACUSA

Em tom violento, o representante da Academia Gracie (foto) desmanchou tôda a acusação contra êle a assacada pelo lutador Guanair, a quem processará criminalmente por calúnia, não antes de submetê-lo a um exame de sanidade mental. "Guanair Vial não me desperta ódio; eu apenas o desprezo — declarou Carlos Gracie em certa passagem do seu dramático depoimento

Mandí vai formar a equipe amanhã

Gyula Mandi realizou, ontem, o primeiro ensaio de conjunto com o América (três etapas de 30 minutos, cada) quando concentrou suas observações sôbre Alarcon, Ferreira, Pompéia e Edson que ontem treinou com a equipe, mas ainda não de forma definitiva.

Sòmente amanhã, após o treino individual é que Mandi dará a conhecer a provável formação da equipe rubra, para o encontro com o Fluminense, domingo próximo, que será o "clássico" da quinta rodada.

JUVENIS IMPRESSIONAM BEM

O "coach" húngaro, no treino de ontem, ficou, particularmente impressionado com a atuação de alguns juvenís, cujos nomes não salientou, tendo, mesmo, dado a entender que pretende requisitar uns dois ou três para figurarem na equipe titular, declarando que os jovens empregam muito vigor e pugnacidade, contra a experiência dos antigos, o que às vezes, pode render mais.

EDSON POUCO PROVÁVEL

Após o ensaio de ontem, Mandi chamou Edson para indagar dêle como se sentiria durante o treino, tendo o craque respondido (foto) que seu tornozelo ainda doia tôda vez que dava uma chutada. Mandi deu a entender que, por isso, é pouco provável a presença de Edson contra o Fluminense

II Mundial de Basquete visita as autoridades

A Comissão Organizadora do II Campeonato Mundial Feminino de Basquetebol, esteve em visita ao Chefe de Polícia, gen. Kruel, e ao Diretor do Serviço de Trânsito, major Antônio João, tratando de assuntos relacionados com a parte de segurança do grande certame a ser realizado, em outubro próximo, no Maracanã.

A missão da comissão foi coroada de êxito já que aquelas autoridades prometeram tôda a cooperação ao Campeonato Mundial, tendo o Chefe de Polícia, imediatamente, designado o comissário Barreira para servir de elemento de ligação entre os promotores da disputa e o DFSP.

SABADO AS ESTRELAS

Sábado, 24, em São Paulo, terá início a segunda fase do treinamento das "estrelas" que integrarão o selecionado nacional no II CMFB, com duração até o dia 5 de setembro, quando as atletas serão dispensadas voltando aos treinos no dia 9 do mesmo mês, nesta capital, com o início da Concentração no Colégio Batista.

POLO Em Revista

Realizou-se, ontem, no campo do RAN, na Vila Militar o encontro entre o I e II Exércitos, em disputa do campeonato militar de 1957, num jôgo que não foi tècnicamente bom, e o péssimo piso do campo influiu, tendo o II Exército decepcionado inteiramente.

A nota de destaque do encontro, foi dada por Aécio Morrot, que jogou uma das suas melhores partidas dêste ano, enquanto Kruel, que há muito está afastado das lides esportivas, demonstrou que com mais alguns treinos voltará a forma ideal.

AS EQUIPES

O I contou com major Vinicius Kruel, major Morrot Coelho, cap. Ernani Azambuja, e cap. Ursino, e o II, com o ten. coronel Joaquim Portinho, coronel João Franco Pontes, ten. Marques e ten. Figueiredo. Serviram de juízes Amilcar Bezi e Rangel, e depois Acidi que substituiu Bezi que adoeceu.

Morrot, assinalou 4 gols e Ursino 2, para os cariocas, enquanto Portinho, Figueiredo e Franco Pontes, marcaram para os bandeirantes.

CARIOCAS EM CAMPO

No Itanhangá, os civis cariocas, treinarão mais uma vez, visando selecionar os craques que defenderão as côres da Federação no próximo campeonato brasileiro. O técnico Umbelino Vargas, convocou para hoje a tarde, às 15 hs., os seguintes: Carlos Eduardo de Sousa Campos, Alvaro Catão, Daniel Klabin, Armando Klabin, Oscar Nolasco, Tony Mayrink Veiga, Francisco Calmon de Brito, Geraldo Calmon de Brito, Amilcar Bezi, Plínio Carvalho e Plininho.

O DC de Campo em Campo

BANGU — Gentil Cardoso realizou, ontem, um ensaio de conjunto, com vistas ao jôgo com o Canto do Rio. As equipes de reservas e juvenis serviram de sparrings para os titulares, que saíram vencedores nos dois confrontos. No primeiro, por 3x1, com tentos de Hilton (2) e Mário, para os titulares, e Décio Recaman, para os reservas. No segundo, por 3x0, com tentos de Nivio (2) e Zizinho.

BONSUCESSO — Mais um individual foi realizado, ontem, do qual não participaram os contundidos (Barbosa, Eli, Bibi, Valdemar e Gilberto). Maneca não se apresentou, ontem, devendo fazê-lo hoje, a fim de participar do treino de conjunto desta tarde.

BOTAFOGO — Ontem, pela manhã, foi realizado o ensaio individual para o compromisso contra a Portuguêsa. Não há qualquer problema para a formação da equipe, já que todos se apresentam bem. Hoje será realizado o apronto, à tarde, com início da concentração.

FLAMENGO — Fleitas Solich fêz realizar, ontem, o primeiro ensaio de conjunto da semana, do qual não participaram Henrique e Pavão, que estão pràticamente afastados do próximo compromisso. O resultado foi empate de um tento, egoals de Dida e Francinha, respectivamente, para titulares e juvenis. Hoje, pela manhã, após o ensaio individual, os jogadores ficarão liberados da concentração, devendo retornar amanhã para o apronto, à tarde, iniciando-se então a concentração para o compromisso desta semana contra o S. Cristóvão.

FLUMINENSE — Jair Santana substituiu a Ivan, no ensaio coletivo de ontem nas Laranjeiras. Escurinho, com um princípio de distensão, foi também poupado e Paulo, médio esquerdo, deixou a cancha após ter sofrido um corte no supercílio, tendo levado três pontos. Ivan dificilmente poderá jogar. Paulo, porém, não preocupa, pois até domingo deverá estar completamente refeito.

MADUREIRA — Decide hoje o preparador Jorge Vieira a escalação da meia direita, entre Frazão e Nelsinho, no ensaio de conjunto que será realizado pela manhã. Fora disso não há problemas em Conselheiro Galvão para o compromisso frente ao Vasco da Gama.

OLARIA — O goleiro Valter não mais preocupa à direção técnica. Está completamente refeito e deverá participar dos ensaios desta manhã, que servirão de apronto para o jôgo com o Bonsucesso, no eclássico leopoldinense.

PORTUGUÊSA — Sem qualquer problema para a formação da equipe que, sábado, enfrentará o Botafogo, foi realizado ontem o ensaio de conjunto frente à equipe de juvenis. Quatro tentos a zero foi o escore do ensaio, com egoals de Jaime (2), Sandoval e Renato. Hoje, no campo do Abrigo Redentor, será realizado mais um ensaio individual.

SÃO CRISTÓVÃO — Hoje, pela manhã, será realizado o ensaio de conjunto para o jôgo com o Flamengo. Não há problemas para Emílio Palestini, que espera colocar em campo a mesma equipe que empatou com o Bangu, salvo se conseguir legalizar o goleiro Humberto, cujo entendimento com o Bonsucesso deverá ficar concluído ainda hoje.

VASCO DA GAMA — Laerte, Carlos Alberto, Sabará, Livinho, Vavá, Wilson Moreira e Roberto não acompanharam a delegação cruzmaltina que jogará, esta tarde, em Colatina, Estado do Espírito Santo. Êsses jogadores deverão se apresentar hoje ao departamento médico para tratamento, sendo possível que realizem um ligeiro ensaio individual.

MARATONA "DIÁRIO CARIOCA"

Para tornar oficial a realização da maratona em homenagem ao DIARIO CARIOCA, que um grupo de atletas programou para o próximo dia 24, esteve em nossa redação o sr. Iris Pinto (foto), atleta vascaíno e campeão da I Volta do Cabral (1.300m) do Estado do Rio, idealizador da disputa que terá o patrocínio dos vereadores de Nilópolis, srs. Gerson Serrano, João Machado Barcelos, Jorge Antônio e da Casa S. Jorge, de R. A. Guttenberg. A corrida terá início na frente do D. C., terminando na sede do Ideal E. C., de Olinda

Os clubes só voltarão ao Maracanã com a lei

Não foi acolhido com simpatia pelos Vereadores cariocas, o projeto de lei enviado pelo prefeito Negrão de Lima à Câmara Municipal visando a colocar um ponto final nos desentendimentos entre os clubes e a Prefeitura, no tocante às percentagens que vinham sendo cobradas nos jogos do Estádio do Maracanã.

O fato foi sentido pelas esferas esportivas, que acreditam que a indisposição, dos edis, é uma decorrência da forte reação dos clubes contra a manutenção das taxas atuais, que os levaram ao firme propósito de não se utilizarem daquela próprio municipal, sem que as suas reivindicações fôssem aceitas.

AINDA CONSTITUI PROBLEMA

O problema para a volta dos clubes ao Maracanã, muito embora a mensagem do Prefeito, já tenha sido distribuída, ontem, na Câmara, à comissão competente, ainda assume vital importância, uma vez que os clubes se mantêm dispostos a aguardar a homologação da lei que dispõe sôbre a redução das taxas.

Isso, por certo, resultará em novos impasses, uma vez que mesmo diante da boa vontade dos clubes em retornar dentro do menor prazo possível ao Maracanã, tudo indica que o processo permanecerá pelo menos dois meses em discussão na Câmara dos Vereadores.

NOVOS ENTENDIMENTOS

Diante disso, outros encontros deverão surgir entre os representantes dos clubes e os vereadores, a fim de ser tentado o regime de urgência, para a homologação do projeto que trata da questão dos impostos, pois os clubes não admitem a possibilidade de realizar jogos no Maracanã sem o amparo dessa lei.

BRAÇADAS e remadas

Vasco e Flamengo lutarão renhidamente no "quatro sem" na manhã de domingo próximo. Dizem os observadores que a prova deverá ser ganha pelos rubronegros, que estão progredindo mais "dentro dágua", enquanto os cruzmaltinos têm maior ritmo de remada.

O "quatro sem" do Flamengo registrou em 500 mts 1'24", enquanto o "quatro com" cronometrou para a mesma distância 1'30".

VASCO MELHOR

Já no "quatro com" o Vasco está absoluto dando inclusive um alto ritmo de remadas. Larga com 40 por minuto e conserva o ritmo até o oaxo, nessa descida dos 2.000 mts. Domingo vai exibir-se, tendo como perseguidor o conjunto do Flamengo.

HOJE: "TIROS"

Hoje e amanhã serão os últimos dias de descanso nos "tiros" finais para a regata de domingo na enseada de Botafogo. Na Lagoa estarão os conjuntos do Vasco, Flamengo e Botafogo. Na enseada de Botafogo estarão Guanabara, Internacional, Boqueirão, Natação e Regatas e Vasco, e águas de Niterói, o Icaraí e o Gragoatá.

BOM O "8" NAVAL

Em grande forma está o "oito" (iole) principiantes da Escola Naval para domingo. Valter Cosenza, fez quatro modificações no conjunto. E conseguiu melhorar. Vai lutar com Vasco e Botafogo pelo primeiro pôsto.

JULIO AZEVEDO E O DIRETOR

Boa nota correu célere pelo setor náutico Júlio (Julinho) Azevedo é o novo diretor de remo do Botafogo. Já está em intenso movimento nas garage do Sacopã. É empreendedor e muita coisa vai apresentar o Botafogo.

PASSARAM O GUANABARA PARA TRÁS

Superada a crise no remo carioca. Tudo aconteceu na Assembléia, onde ficou provado pelo paredão que para conservar a reunião em sessão permanente.

E passaram o Guanabara para trás, pois nas demarches preliminares ficou quase, de pedra e cal, deliberado que o Guanabara daria o presidente e o vice-presidente. Houve reunião particular dos clubes em que o Guanabara não foi convidado em que os chamados clubes pequenos fizeram luta para que nem o Vasco nem Flamengo fizessem o presidente. Queriam Pérsio de Aguiar, que antecipadamente já sabiamos que não aceitaria o cargo. E na Assembléia Geral Extraordinária apanhados de surprêsa votaram no nome de Medrado. Dias que é do Vasco. Mas para que o Vasco não se comprometesse com a presidência da Assembléia eleita do Flamengo, pois de outra forma a volta da turma tumultuada, porquanto o Flamengo não queria um presidente vascaíno, assim como o Vasco não queria um presidente rubronegro. E houve o compromisso e o Vasco negro. E também para com isso o presidente da Assembléia será amanhã rubronegro.

VÁRIAS

Arnaldo Costa, anteontem caiu dentro de um buraco dêsses que a Prefeitura deixa por ai afora. Acidentando-se nas duas pernas. Está melhor e com tem após a visita a uma clínica aliás na Colombo.

Carlos Osório de Almeida (Guanabara), Henrique Nuremberg (Flamengo) e Taufic Calil Nasser (Boqueirão) foi o primeiro em solidariedade ao membro do Conselho Técnico da FMR, O primeiro em solidariedade a antigo diretoria, o segundo por não ter comparecido em última reunião do órgão técnico e o terceiro por se julgar em desvantagem em relação ao cargo em face de ser vice-presidente do Boqueirão. Apenas êste último terá a decisão. Os demais deverão ser demovidos de suas atitudes.

POLO AQUATICO

Será hoje a visita do Ministro da Educação e Cultura à piscina do Fluminense, a fim de ver em evoluções a equipe de polo aquático da CBDU. Precisamente às 19 horas, quando expressões como João Gonçalves Filho e Edson Perri se exibirão.

NATAÇÃO

Durou 13 horas e 25 minutos a travessia do Canal da Mancha feita pela nadadora dinamarquesa Greta Andersen. O nosso Baiano nadador não completou.

Miranda defende Frederico Lopes

— Tenho tôda a confiança no árbitro Frederico Lopes e além disso, assisti ao jôgo de domingo, quando êle se comportou com tôda a justiça e honestidade, — declarou, ontem, ao sr. Antônio Soares Calçada, presidente do Vasco, ao diretor do Departamento de Arbitros, sr. Leibnitz Miranda.

Essa afirmativa categórica feita pelo sr. Miranda foi motivada pelas declarações de vários pedros vascaínos, aos jornais, que censuraram a atuação de Frederico Lopes. (Conclui na 11.ª pág.)

Está em París parte da CBDU para os JEU

PARIS, 20 — (De Mauricio Naslausky, especial para o DC) — A vanguarda da delegação brasileira aos Jogos Esportivos Universitários de Paris (31 de agôsto a 8 de setembro) já iniciou a ocupação da moderna Cidade Universitária de Antony, no subúrbio parisiense, que dentro em breve estará recebendo 1.500 estudantes, provindos de todo o mundo para tomar parte na grande olimpíada universitária.

Falando ao jornal "Le Figaro", o sr. Horta, Secretário-Geral da CBDU declarou: — Quartos colocados nos Jogos de Moscou, os cestobolistas brasileiros deverão se comportar muito honrosamente, bem como os tenistas, entre os quais figura Moreira, que disputou a Taça Davis. Relativamente à equipe de Polo-Aquático, com duas excessões, é quase o nosso selecionado nacional.

ADEMAR NAO PARTICIPARA

Concluindo suas declarações ao jornal parisiense, o sr. Horta esclareceu que, em atletismo, o melhor representante brasileiro será o saltador em distância, Façanha de Sá, que na temporada anterior pulou 7 metros e 84, já que Ademar Ferreira da Silva, apesar de se encontrar em Paris, no momento, será mero espectador dos Jogos, porque não é mais universitário.

OS QUE RETORNAM

Outros que por não serem universitários (não podendo, por isso participar dos jogos) já retornaram: Pecente, José Carlos e Mane, que viajaram por avião da Lufthansa.

Enquanto isso, anuncia-se oficialmente que o Decatlo foi riscado das provas dos Jogos Esportivos Universitários Mundiais de Paris.

Cadima x Méier decidem título

Cadima e Grêmio do Méier decidirão, domingo, às 16 horas, na quadra do CIB, em Copacabana, o título máximo do Torneio de Futebol de Salão, Taça Amizade, em jôgo de encerramento da rodada e do certame.

O Cadima é líder sem ponto perdido. E o Meiér, vice, a um de diferença.

A penúltima rodada, desenro- (Conclui na 11.ª pág.)

M. Educação vai ver P. Aquático

Realizando o seu penúltimo treino coletivo em águas brasileiras, a equipe de polo aquático da CBDU estará em ação esta noite (19 horas) na piscina do Fluminense, sob as ordens do técnico Alencar de Carvalho.

A exibição da equipe brasileira que na França enfrentará os grandes conjuntos europeus será presenciada pelo Ministro da Educação e Cultura, que é entusiasta do violento esporte.

PRESTIGIANDO

A presença do sr. Clovis Salgado, além de prestigiar o desporto universitário, tem ainda o objetivo de estimular a equipe que, nos «IV Jogos Mundiais Universitários», realizados em San Sebastian (Espanha), se classificou em terceiro lugar.

NO CATETE

Ontem a delegação universitária esteve no Catete, a fim de apresentar despedidas ao Presidente da República, entrando em contato com o Chefe da Casa Civil da Presidência.

EMBARQUE

A delegação da CBDU rumará para Paris no próximo domingo, estando o embarque previsto para as 19 horas, no Aeroporto Internacional do Galeão, num DC-7C da Panair do Brasil.

Escolhídos os campos para a quínta rodada

Depois de verdadeira maratona oral, quando foram estudados os prós e os contra, examinadas tôdas as possibilidades, minuciosamente discutidos todos os detalhes, ontem, no Conselho Arbitral, finalmente, ficou estabelecida a tabela de campos para a quinta rodada do Campeonato Carioca.

O Canto do Rio optava pelo campo do Botafogo, enquanto o Bangu insistia no Fluminense, com programa para sábado, à noite, e o Vasco por seu turno, para acertar as coisas de acôrdo com seus interêsses, chegou a sugerir que o seu encontro com o Madureira fôsse realizado na tarde de segunda-feira.

ACÊRTO FINAL

No final da reunião, porém, surgiu a fórmula que foi aceita por todos os interessados, dentro da seguinte escala:

SÁBADO: Portuguesa x Botafogo, no campo do Fluminense; Flamengo x S. Cristóvão, à noite, no Botafogo; e Vasco x Madureira, à noite, no campo do Vasco. DOMINGO: Canto do Rio x Bangú, no campo do Fluminense; Olaria x Bonsucesso, no campo do Olaria e Fluminense x América, no campo do Vasco.

Bola PRA Frente

ARNO

QUEIMANDO A GRAMA

De uma conversa de jornalistas: Flávio Costa tem mais prestigio entre os maiorais do Vasco da Gama do que Martim Francisco; os erros do sr. Artur Pires têm irritado de tal maneira a "nobresa" vascaína que terminarão por sacrificar Martim em benefício de um retôrno do "professor". ● Carlito Rocha, depois de uma temporada afastado do futebol, voltou, agora, a acompanhar, assìduamente, o campeonato, indo aos campos sábado e domingo. ● O noticiário sôbre o treinamento do América, agora sob a direção de Mandi, veio trazer um interêsse novo para o clássico de domingo, com o Fluminense a imprensa, como se vê, ao contrário do que pensa o presidente Artur Pires, dá uma valiosa contribuição ao futebol e, particularmente, aos clubes. ● Mandi considera Leônidas um jogador muito útil. Isto, pelo menos, foi o que disse ao sr. Giulite Coutinho, de volta da excursão à Bahia.

ONDA CONTRA BELA GUTMAN

A imprensa esportiva de São Paulo, na sua maioria, está desenvolvendo tremenda campanha contra a orientação técnica de Bela Gutman ao time do São Paulo F. C.

Não acompanho de perto o trabalho de Bela Gutman, mas custa-me crer que êsse homem esteja a desmantelar o plantel do São Paulo. Trata-se de um profissional conceituado na Europa, com títulos conquistados pela honestidade e a competência.

Tenho a impressão de que se repete, hoje, o fenômeno de outra época, quando, por ressentimentos ou máscara, mobilizou-se forte corrente de opinião no futebol contra outro húngaro, Kruschner, a quem, hoje, já se reconhece o mérito de ter aberto ao futebol brasileiro o caminho da organização e da sistematização.

Queira Deus não se forme, no Rio, contra Mandi, um grupo de oposição como o que está investindo violentamente contra Bela Gutman, em São Paulo. E que deixem o homem trabalhar: os vigaristas do futebol, meus amigos, são outros, — outros muito conhecidos de todos nós e para os quais temos tido uma complascência que tem custado muito caro ao nosso futebol.

A POLÍCIA ESTÁ PROCURANDO "PLÍNIO" DIA E NOITE

Mais quadrilhas

Primeiro foram as proezas de «Bitinha» e seus asseclas, depois o assassínio do investigador Valter Pereira da Silva na «Chácara do Céu» e agora é a quadrilha de Plínio que aparece nos subúrbios, assaltando à mão armada e enfrentando com decisão os policiais enviados em seu encalço no Morro de S. Bento, onde se pensa estar êle homiziado.

Plínio, perseguido pela Polícia e até por uma patrulha da Polícia do Exército, enfrentou a todos, disparando do alto do morro rajadas de metralhadoras. E mais uma vez escapuliu.

Eis aí o panorama criminal da Capital do país. Bandidos armados poderosamente, organizados e orientados, conhecedores de tôdas as vielas e saídas dos morros, decididos a tudo, põem em sobressalto os subúrbios da metrópole e repetem ao vivo as proezas dos grandes bandidos do oeste americano.

Não se sabe como possuem pistolas calibre 45, metralhadoras, munição bastante e revólveres.

Está assim a cidade ameaçada, em perigo permanente a integridade física de seus habitantes e em constante ameaça a segurança da propriedade e os bens dos que aqui residem.

E o que se faz com o fim de pôr um paradeiro a uma situação que não tem similar em tôda a história policial da cidade? Quais as medidas tomadas com o fim de impedir que os bandidos continuem sua atividade perniciosa? Rotina, simples rotina.

Os morros continuam despoliciados: a Radiopatrulha permanece parada em certos pontos da cidade aguardando ordens da célebre CDCC para poder se movimentar; os investigadores se sentem desprotegidos e desamparados, pois têm sôbre a cabeça a ameaça de um processo se ferirem algum meliante; os vários órgãos policiais, civis e militares, sem entrosamento e subordinados a chefias diversas, agem desordenadamente; as camionetas ficam paradas à porta das delegacias distritais por falta de combustível, deixando portanto de fazer a ronda local.

Para completar o panorama, o conhecido desinterêsse de alguns delegados, que preferem a comodidade do lar ou a alegria das diversões ao trabalho de fiscalização e policiamento de sua jurisdição.

Que fazer? Substituir alguns delegados que já se mostraram inoperantes; restabelecer o sistema antigo de ronda permanente, principalmente à noite, nas jurisdições distritais; paralisar o abastecimento de carros de passeio, reservando-se tôda a gasolina para os carros da RP e as camionetas dos distritos e, finalmente, acabar com a desuniformidade de guarnições da Radiopatrulha, voltando-se à situação anterior, quando seus elementos conheciam os marginais. Um pouco de boa-vontade é quanto basta.

Queria invadir hospital para retirar 'Cadeado'

— Vou buscar "Cadeado" por bem e, se a polícia estiver aí, atacarei o hospital e retirarei meu colega à fôrça — êste telefonema de "Plínio", chefe de uma quadrilha de assaltante e rival de "Bitinha", foi ontem recebido pelo porteiro do Hospital Rocha Faria e causou uma denúncia às autoridades do 28.º Distrito Policial.

A chegada de choques da Polícia Militar e dos comissários do 27.º e 28.º Distritos Policiais, em carros munidos de sirena e holofote, provocou a fuga das vizinhanças do HRF de todos os elementos suspeitos. Até o momento em que encerravamos esta edição, "Plínio" não tentara cumprir sua promessa.

TRINTA E NOVE ANOS

"Cadeado", que está condenado a 39 anos de prisão, foi prêso no domingo pelos policiais do 27.º Distrito Policial. Antes de sua

MARIA

Os policiais da Delegacia de Vigilância e Capturas prenderam, ontem, Maria de Araújo Caxias (foto), amante de "Plínio"

prisão, houve um tiroteio e "Cadeado", cujo nome civil é João Monteiro, ficou gravemente ferido, razão porque foi internado no Hospital Rocha Faria.

ASSALTARAM UM ÔNIBUS

Na madrugada de ontem, membros da quadrilha de "Plínio" assaltaram um ônibus, na Avenida das Bandeiras, perto do conjunto residencial do IAPI.

A intervenção da guarnição da RP-85 impediu que os assaltantes concluissem com sucesso o que iniciaram.

PEDIDO AUXILIO

As autoridades da 5a. Subseção de Vigilância, em diligências na "Favela do Vintém", prenderam "Pavão" (Ari Cardoso de Albuquerque), Amaro Macedo Lima, ajudante de cozinheiro e Maria de Araújo Caxias, amante de "Plínio".

Enquanto isso, alarmadas com as constantes ameaças telefônicas de "Plínio", as autoridades do 27.º D.P. já haviam solicitado, na tarde de ontem, o auxílio da Polícia de Vigilância e da Divisão de Polícia Técnica.

CÊRCO A "BITINHA"

Armados de metralhadoras e acompanhados por cães pastores da Polícia Militar, investigadores da DVC realizaram uma diligência no Morro do Quieto, no Engenho Novo. Os policiais, porém, incorreram no erro de se deixarem guiar pelas informações dos moradores do local, que os conduziram a um lugar êrmo, onde, por certo, "Bitinha" nunca estêve.

No regresso, a caravana deteve Neusa de Sousa e seu companheiro Elisário dos Santos, a primeira fugitiva de um abrigo do SAM.

"BITINHA"

A Delegacia de Vigilância continua procurando capturá-lo

DERRAPOU E FERIU SEIS

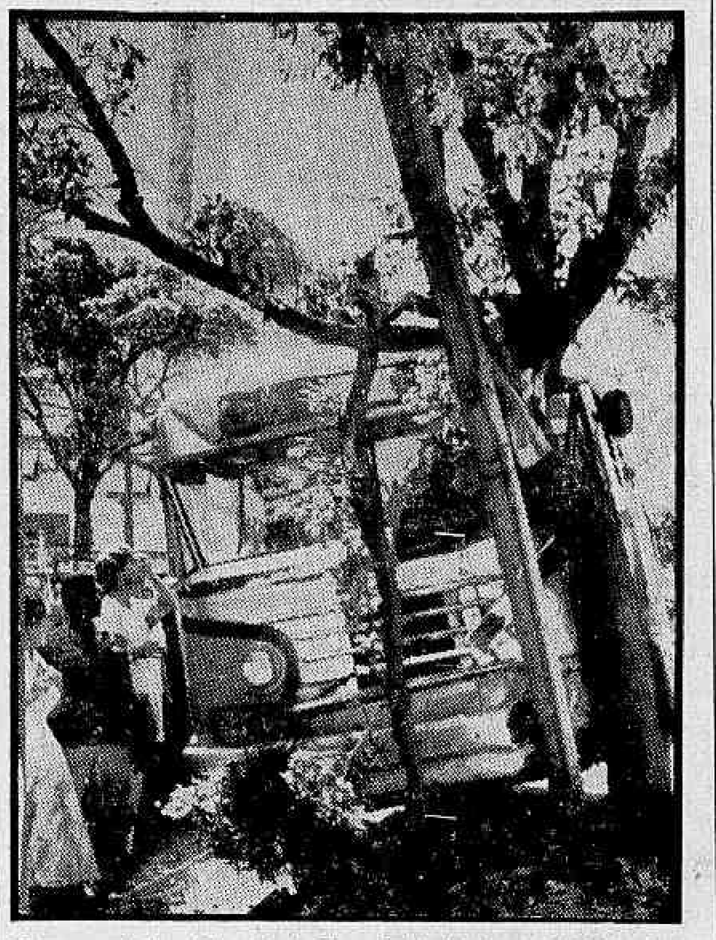

Um micro-ônibus "Estrada de Ferro-Leblon", chapa 8-32-81, número de ordem 94-10 derrapou e foi bater numa árvore, na esquina da Rua Barata Ribeiro com Barão de Ipanema. O acidente, que foi fotografado pelo leitor Milton Fernandes, causou seis vítimas, cinco mulheres e uma criança, tôdas medicadas no Hospital Miguel Couto

Detido suspeito: crime (1o.) da Chácara do Céu

Na investigação da morte do policial Valter Pereira da Silva — até agora no marco zero — a Delegacia de Vigilância e Capturas conseguiu prender um homem, entre muitos outros, cuja descrição é idêntica à que foi feita pelo portuário Júlio Zurquim, companheiro de Irene Vaz Conceição Camanho, assassinada há quase um ano na "Chácara do Céu".

O detido — que seria autor dos disparos feitos para o interior do carro do portuário — está sendo interrogado e sua prisão foi mantida em sigilo para evitar as consequências de um êrro, idêntico ao cometido quando o então Chefe de Polícia, general Magessi, apresentou, à imprensa, em seu gabinete, quatro assaltantes daquele e de outros crimes.

TAMBÉM A DPT

Também a DPT está colaborando com a Delegacia de Vigilância e Capturas, interrogando os elementos detidos e conseguindo, por intermédio dêles, descobrir os segrêdos do grupo de assaltantes que, isoladamente ou em colaboração uns com os outros, vêm há vários anos agindo na "Chácara do Céu" e na Avenida Niemeier.

Muitos casais assaltados naqueles locais não apresentam queixa à Polícia, preferindo sofrer o prejuízo, com mêdo de seus nomes serem divulgados.

Ontem foram interrogados Joel Correia, "Fumadeira", Paulo Guilherme Fontes de Sousa, Cláudio Reis Marcolino e outros assaltantes. As confissões de alguns dêles levaram à prisão de outros, entre os quais do possivel autor do crime da Chácara do Céu, em que morreu Irene Vaz Conceição Camanho.

Carro-tanque incendiou o galpão do D. N. E. R.

Um incêndio provocado pela explosão de um carro-tanque destruiu ontem o galpão do 5.º Distrito Rodoviário do Departamento de Estrada de Rodagem, sito na Rua Tedim, 159, em Jacarepaguá.

O galpão, contendo inflamáveis de fácil combustão, foi prêsa fácil do fogo, tornando inúteis os esforços dos bombeiros da 5.ª Zona (Campinho), chefiados pelo major Moura que, em face da falta de água no local, recorreu aos postos do Méier e Vila Isabel, requisitando carros-pipas.

O INCÊNDIO

Quando realizava manobras, o carro-tanque, prefixo 10-2, chapa 8-97-77, do Departamento de Estradas de Rodagem, conduzindo gasolina, explodiu, por autocombustão, propagando-se o fogo imediatamente ao galpão. Neste havia depósitos e galões contendo piche, óleo e gasolina, que, ao se incendiarem, destruiram o galpão totalmente.

A ocorrência foi registrada no 26.º Distrito Policial, tendo o comissário Espírito Santo comparecido ao local.

CARRO COLHEU CARMEM

Carmem Santos, foi atropelada por um automóvel ontem à noite, na Avenida Amaro Cavalcante em frente à Estação de Engenho de Dentro.

Carmem que mora na Rua Marquês de S. Vicente, 428, sofreu fratura do crânio, e foi medicada no Posto de Assistência do Meier, e removido para o Hospital Geral Sousa Aguiar.

Com notas falsas acaba liberdade

BELO HORIZONTE, 21 — (Especial para o DC) — Antônio Soares Bento, o autor do «Crime da Mala», envolvido no derrame de notas falsas no Triângulo Mineiro, chegou a esta capital, vindo do Rio de Janeiro, para onde retornará, devendo, então, perder a liberdade condicional que gozava e voltar para a Penitenciária.

«Conheci Carlos Dantas, principal envolvido no caso, mas ignorava que êle fôsse um falsário, tanto que com êle viajei para Uberlândia, onde Carlos alegou que iria realizar um negócio de vulto, pagando-me então uma dívida de Cr$ 45 mil» — declarou Antônio Bento ao delegado José Resende.

ACAREAÇÃO

Depois de prestar suas declarações, Antônio foi acareado com os outros implicados no derrame de notas falsas: Carlos Dantas, Gilberto Teixeira da Silva e Clério Nunes Bastos. Enquanto os dois últimos negam qualquer participação no caso, Carlos, tentando inocentar-se ou diminuir sua culpa, alegou que recebera o dinheiro em Londrina, negando porém, qualquer ligação com a quadrilha internacional que funcionava na Argentina, com ramificações no Sul do país.

COMO VIAJOU

Antônio Bento, por prática de uxoricídio, fôra condenado a 30 anos de prisão. Graças a seu comportamento, obtivera liberdade condicional, depois de 11 anos, com a condição de não ausentar-se do Rio sem licença especial. Para a viagem à Uberlândia, serviu-se de nome falso, procurando manter-se incógnito.

Agora, com sua participação no derrame de notas falsas, perderá a liberdade condicional, sendo obrigado a cumprir o restante da pena anterior (19 anos), além da que certamente lhe será aplicada neste novo caso.

DE RODAS PARA O AR

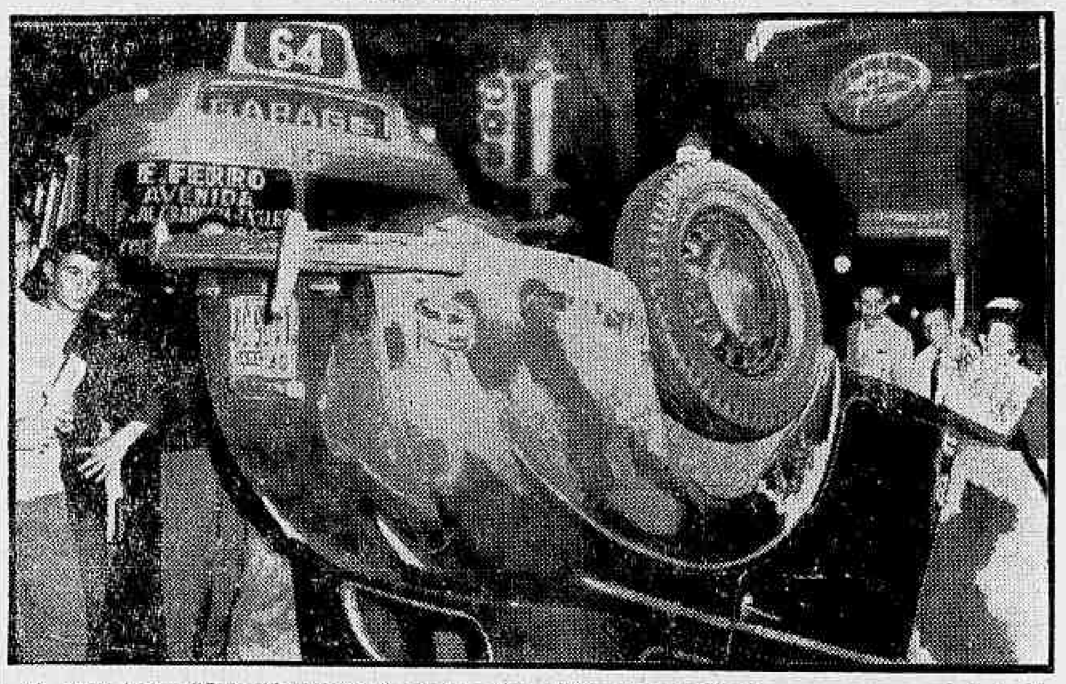

O micro-ônibus "Leopoldina-Leblon", nº de ordem 9478, chapa 8-39-98, ao avançar o sinal da Rua Marechal Floriano, esquina de Rua Uruguaiana, colheu o carro "Renaut", chapa 14-75-59, que conduzia um passageiro e o chofer. Embora o carro ficasse na posição que a foto mostra, nenhuma vitima houve a lamentar

Pela calúnia, Glória recebeu 600 dólares

LOS ANGELES, 21 — (FP-DC) — Glória Wellman, filha adotiva do produtor de filmes William Wellman, confirmou, no tribunal que julga a veracidade de uns artigos da revista «Confidential», que recebera 600 dólares para descrever uma festa na casa do ator John Carrol e por duas outras reportagens de escândalo.

Antes do depoimento de Glória, o advogado de defesa leu para os jurados contos de escritores contemporâneos, entre os quais John Steinbeck e Mickey Spillane, tentando provar que as reportagens da revista «Confidential» não poderiam, ao menos pela linguagem, ser consideradas imorais.

«TARZAN DE ALCOVA»

O advogado de defesa disse também que alguns artigos de "Confidential", inclusive o que, referindo-se a Frank Sinatra, o chama de "Tarzan de alcóva" não são caluniosos, nem mesmo ofensivos, podendo ser considerados, apenas, como "divertidos".

JOHN CARROL

Pela descrição de uma festa em sua casa, "Confidential" deu 200 dólares a Glória Wellman

NADAVAM NUAS

Entre outros detalhes, o artigo falava sôbre a festa em casa de John Carroll das convidadas femininas, que nadavam inteiramente nuas na piscina, e da descoberta de uma delas estendida num leito em companhia de Caroll.

Glória confessou ter recebido 200 dólares pela descrição da festa, e mais tarde 300 e 100 dólares por duas outras histórias.

Velhos recortes de jornais de Nova York, Los Angeles e Las Vegas, aparecidos no momento dos conflitos entre Miss O'Hara e seu ex-marido, a propósito da guarda de seu filho comum, foram em seguida apresentados ao processo, pela defesa.

A defesa tentou assim provar que os artigos publicados pela revista "Confidential" não são mais obcenos do que as colunas de outras publicações.

Menos crimes depois da criação da AGNDF

— O menor número de ocorrências nas zonas onde os guardas-noturnos estão atuando e o número de presos que encaminham aos distritos policiais por vadiagem, porte de armas, tentativa de assalto, etc. são a prova da utilidade dos serviços que a Associação da Guarda Noturna vem prestando à Polícia e à população — disse ontem, ao DC, em seu gabinete, o Chefe de Polícia, general Amauri Kruel.

— Se alguma falha existe nos trabalhos dos guardas-noturnos, isto se deve à sua inexperiência e, principalmente, à falta de armas e equipamento — prosseguiu o general, acentuando que o DFSP tem na medida do possivel, procurado ajudar a AGNDF, fornecendo, inclusive, acomodação dos distritos policiais para suas Inspetorias.

ESTREITA COLABORAÇÃO

A Guarda Noturna tem trabalhado, neste primeiro ano, em permanente contato com a Polícia e êste fato vem contribuindo para a melhoria dos serviços, tanto das guardas, quanto dos próprios Distritos Policiais — afirmou o Chefe de Polícia, para concluir: — E' à população e aos sócios da Guarda Noturna que cabe, porém, a responsabilidade pelo sucesso das atividades desta corporação, que conta pouco mais de um ano de vida.

O POVO AJUDA

Dois guardas noturnos foram também entrevistados pelo DC. Servem êles no bairro da Tijuca. Disseram que os moradores e principalmente as crianças que, a princípio, olhavam com curiosidade o uniforme da AGNDF, estão se acostumando a ter no guarda um amigo, chamando-o, com uma intimidade que vai até à cozinha de seus lares, de "panela de pressão".

— Quando prendemos ou interrogamos, na rua, durante a noite, elementos suspeitos que se postam nas esquinas olhando a fachada das casas, inúmeras janelas se abrem e pessoas surgem, perguntando se queremos que chamem a Rádiopatrulha — disse um dos guardas.

— E isto — acentuou o outro — é nossa maior recompensa.

AGRADECE AOS MÉDICOS DO HGSA

Estêve na redação do DC o senhor José Pereira Dias a fim de que, por nosso intermédio, fôssem prestados de público os seus agradecimentos ao dr. Paulo Ferreira, médico do Hospital Geral Sousa Aguiar, pela atenção e carinho que dedicou a sua espôsa, dona Iolanda Gonçalves Dias, durante o seu período de internamento naquele hospital.

Os agradecimento do sr. Pereira e sua espôsa são também extensivos à direção e todos os servidores daquele hospital da Prefeitura que tão relevantes serviços presta à cidade.

POLÍCIA (de todo o mundo)

Lisboa: presos apagaram fogo e voltaram à prisão

NENHUM DÊLES FALTOU À CHAMADA

Quatrocentos presos, libertados para lutar contra um incêndio, voltaram à prisão depois de cumprida sua tarefa. Durante a noite de 19 para 20 do corrente irrompeu um incêndio na região do Linho, tomando tais proporções que o Diretor da prisão vizinha ameaçada decidiu libertar os detentos, deixando-os no bosque em chamas.

Dominado o rogo às 3 horas e 30 minutos, os presos voltaram à prisão. O "Diário de Notícias", que publica essa edificante história, declara que nenhum dos homens faltou à chamada. — (FP-DC).

Nova Iorque: Negócio

A troca de armas por fotografias, filmes e livros pornográficos — que oferecia, diretamente, por carta, aos fregueses — era o estranho comércio a que se dedicava Jack Goldstein, de 22 anos, prêso ontem em Brooklin.

Na casa de Goldstein a Polícia apreendeu sete revólveres, seis fuzis, duas facas, uma baioneta, 600 fotografias, nove rolos de filmes, livros e revistas. — (FP-DC)

Roma: Explosão

Uma explosão ocorrida ontem numa mina de enxofre, perto da Cidade de Caltanisetta, causou a morte de oito mineiros. Outros oito sofreram ferimentos. Dois estão desaparecidos e grupos de salvamento cavaram durante tôda a noite passada para chegar até o fundo da mina, sem resultado. — (UP-DC)

Los Angeles: Pijama

Descalça e de pijama verde, a atriz de cinema Gail Russell foi levada numa ambulância para o Hospital Geral de Los Angeles e recolhida a uma célula do quarteirão destinado aos presos.

Gail não foi ao Tribunal no dia marcado para seu julgamento por lesões corporais num guarda, em 4 de julho. Por isto a Polícia foi procurá-la no apartamento e lá a encontrou, no banheiro, sem sentidos e vestida daquela maneira. — (FP-DC)

Pôrto Alegre: Sem motivo

— A não ser o anseio tumultuado de voltar à liberdade, nenhuma razão pode justificar o motim dos presos da Penitenciária Industrial — disse ontem à reportagem o capitão Ernani Trein, Diretor dos Institutos Penais do Estado.

A denúncia da cumplicidade do Diretor da Penitenciária, feita pelo delegado Heitor Gralha Bonorino, está, como afirmou o capitão, sendo apurada por seu departamento. — (Asp.-DC)

Gibraltar: Quase nus

Trinta e dois sobreviventes do naufrágio do petroleiro «World Splendor», todos êles quase nus e alguns com queimaduras nas mãos e no rosto, desembarcaram ontem à noite em Gibraltar, de bordo do destróier inglês «Delight».

O rebocador «Confident», que acorrera em auxílio do «World Splendor», não conseguiu levá-lo para Gibraltar como tencionava, mas pôde salvar os últimos oficiais que se encontravam a bordo e que lutaram contra o incêndio, iniciado há dois dias, até o último minuto. — (FP-DC)

Pôrto Alegre: Pontaria

Um soldado matou o sargento de sua Companhia, que o repreendera por não conseguir acertar o alvo num exercício de tiro, disparando seis vêzes o fuzil de uma distância de 5 metros.

A repreensão era justa e isto ficou provado quando os legistas verificaram que apenas uma das seis balas disparadas pelo soldado atingiu o sargento. — (Asp.-DC)

Pôrto: Dois mais dois

Dois operários desceram num poço em Leça de Palmeira e morreram asfixiados por gases.

Dois colegas seus esperaram o retôrno e, como êste não ocorresse, desceram também pelo poço e quase morrem, sendo salvos pelos bombeiros. — (ANI-DC)

Seul: "Agnes" I

O tufão «Agnes» atingiu a Coréia do Sul hoje de manhã cedo. Desde já se calculam em meio milhão de dólares os prejuizos sofridos pelas instalações portuárias de Fusan. — (FP-DC)

Tóquio: "Agnes" II

Em sua passagem pelas ilhas japonesas de Kiushiu e Shikokou, o «Agnes» provocou 100 mortes, feriu 16 pessoas. Dezoito outras estão desaparecidas; 520 casas foram destruidas ou danificadas e 1.360 outras foram inundadas. — (FP-DC)

PROF. RENATO SOUZA LOPES
Clinica Médica — Especialista
Aparelho digestivo
México 98 tel. 22-7227 às 16.30 hs.

DR. BOAVISTA NERY
CLINICA MÉDICA
RUA ÁLVARO ALVIM, 21, 14.º and. Sala 1.406 — Têrças, Quintas e Sábados, das 14 às 16 hs. — Tel.: 52-0150. Residência: Tel.: 26-6888.

Use o sabão
Vera
E verá a espuma que dá
CACH.-ITAPEMIRIM

Américo Brasílico
ADVOGADO
Causas civel e criminais — Av. Presidente Vargas, 435 — 6.º andar — sala 603 — Tel.: 23-0952 ou 38-7081

HENNÉ-LÉNE
TINGE E ALIZA
AMÉRICO: 25-2837

FLORA MEDICINAL
DIRAJAIA
Expectorante indicado nas bronquites e nas tosses por mais rebeldes que sejam.
LUNGACIBA
Poderoso tônico amargo, ativa o órgão digestivo, combatendo as diarréias e ocatarro intestinal, estimulando o apetite.
JURUPITAN
Combate as cólicas e as congestões do fígado, os cálculos hepáticos e a icterícia.
CHA' MINEIRO
Indicado contra reumatismo gotoso e artritismo, moléstias da pele, e, por ser muito diurético, nas doenças dos rins.
Vendem-se em tôdas as drogarias e farmácias. Peçam grátis nosso catálogo científico.
J. Monteiro da Silva & Cia.
193, Rua 7 de Setembro, 195
Telefone: 23-2726
RIO DE JANEIRO

TAPETE PERSA
Vende-se legítimo, e lindo Tebriz, de maravilhosos tons azues sôbre fundo vermelho, de côres bem vivas e fascinantes, perfeito e em impecável estado, medindo: .... 2,50 x 3,50 m. Preço Cr$ 60.000,00. Vende-se também móveis finos avulsos, artísticos e requintados objetos de adôrno. Ver até às 22 horas na Av. N. S. Copacabana n. 861 apto. 512. (Defronte a Colombo).

DR. CAMILO MONTEIRO
ELETROTERAPIA — ULTRA SOM — ELETRODIAGNOSTICO — Rins, Intestinos, Asma, Eczema, Utero Ovários. Próstata, Hemorróidas.
Consultório: Rua Santa Luzia n. 799 — 8º andar — Tefone: 22-4100

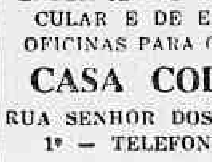

MAQUINAS DE ESCRITÓRIO
VENDEM-SE DE SOMAR CALCULAR E DE ESCREVER: OFICINAS PARA CONSERTOS
CASA COLLYER
RUA SENHOR DOS PASSOS, 88 1º — TELEFONE: 43-5532

PASSE NA PRAIA AS SUAS FÉRIAS
HOSPEDANDO-SE NO
BALNEÁRIO HOTEL DE ARARUAMA
Direcão de EVENCIO PAES DE OLIVEIRA E FAMÍLIA

Muita água, boa comida, farta e variada. Higiene absoluta. Água e luz próprias.
Reserve seu quarto ou apartamento, pelo Tel. 135. Aluga-se quarto para todo ano.
RUA QUINZE N.º 3 — ARARUAMA — ESTADO DO RIO
RESERVAS NO RIO — TEL.: 49-7539

Curso Para Massagistas
Escola de Massoterapia
Acham-se abertas as inscrições na Escola para massagistas, devendo as aulas se iniciar dia 1.º próximo. Aulas diurnas e noturnas, em dias alternados, em Copacabana. Os candidatos não habilitados ao Curso, poderão increver-se na Rua Senador Dantas, n. 118-C — 6.º andar — sala 613, tel. 22-7077 (Ed. Liceu Literário Português) diàriamente de 8 às 12 horas. Será cobrada apenas uma módica taxa mensal.

MOLESTIAS SEXUAIS - IMPOTÊNCIA
NOS CASOS INDICADOS — CONSULTA Cr$ 30,00
Tratamento pela hormonioterapia e alta frequência especifica da velhice precoce da função sexual no homem e na mulher, irritabilidade, fadiga e insônia, nos casos indicados. Enfermagem a cargo de técnico e profissional diplomado
CLINICA DR. SANTOS DIAS
RUA SAO JOSE, 50 — 3.º andar — Conjunto 903 — TEL. 32-6230
Horário: diàriamente, das 14 às 19 horas

Café e Bar Beduíno
AV. N. S. DE COPACABANA, 40
COPACABANA

PELA APOSENTADORIA INTEGRAL AOS 55 ANOS

Serviços à União não contam na Prefeitura

O Prefeito aprovou parecer do Secretário de Administração, sr. Sá Freire Alvim, determinando que não sejam computados, para efeito de contagem de tempo na Prefeitura, os serviços prestados ao serviço público federal ou estadual, antes de sua nomeação.

O parcer interpretou o artigo 255 do Estatuto dos Funcionários Municipais e passou a constituir norma para todos os casos semelhantes pendentes de solução atualmente (ou que venham a ser) na Secretaria Geral de Administração.

QUESTÃO CONTROVERTIDA

O assunto foi suscitado em requerimento do servidor Fernando Taveira, pleiteando com apoio no Estatuto dos Funcionários Municipais, tempo de serviço que prestou ao Govêrno Federal, anteriormente ao seu ingresso na Prefeitura do Distrito Federal.

No parecer do secretário de Administração, foi acentuada a divergência entre o Departamento do Pessoal e a Procuradoria Geral da Prefeitura quanto ao entendimento da aludida norma estatutária. O primeiro opinou pela aplicação restrita da mesma no ambiente municipal, e a Promotoria pela exegese ampla do preceito considerado genérico (o têrmo "repartição pública" e, assim, compreendendo o serviço público nas três esferas: federal, estadual e municipal.

INTERPRETAÇÃO DO SECRETARIADO

Acentua o secretário de Administração que "básico para solução do assunto, o estabelecimento do têrmo "repartição pública" a que o legislador municipal aludiu.

E' saber se, quando mencionado na municipal, tem sentido amplo ou restrito. No particular, esclarece o Departamento do Pessoal ser intuitivo que no Estatuto dos Servidores Municipais as expressões "pelo servidor" e "em qualquer repartição pública", dizem respeito a servidores da Prefeitura e a repartições públicas municipais, porquanto está claro que se o legislador quisesse se referir a funcionários de dependências ou órgãos federais teria dito de modo expresso como o faz em outro artigo daquela lei.

OFICIO

O Secretário de Administração encaminhou o assunto — acompanhado dessas considerações ao despacho do prefeito — com o seguinte ofício.

Senhor Prefeito.

De acôrdo com o despacho exarado por V. Exa. em 5 de junho do corrente ano, ficou decidido o arquivamento de todos os processos oriundos de reclamação sôbre o enquadramento de "horistas" e extranumerários, que ainda estavam aguardando orientação superior.

Considera-se agora o exame de vários pedidos de reconsideração daquela decisão, ora em curso nesta Secretaria, pedidos que, diga-se de passagem não se lastreiam em novos argumentos. Nessas condições, perdurando como perduram os motivos que determinaram o aludido decisório propõe o Serviço de Planejamento a manutenção do despacho recorrido e consequentemente, o arquivamento dos referidos processos.

Estado de pleno acôrdo com a medida proposta, ao submeter o presente, à deliberação de V. Exa., ouso sugerir deva a decisão abranger todos os pedidos de reconsideração a que alude o assunto, devendo ser arquivados pelo Chefe do A.S.P. os requerimentos que naquele Serviço aguardam a solução dêste, mencionando-se nos respectivos despachos a circunstância de já estar esgotada no caso a esfera administrativa.

E' o que tenho a honra de submeter à elevada deliberação de V. Exa.

Em 19 de agôsto de 1957. — José J. de Sá Freire Alvim, Secretário Geral de Administração.

Fracassou . . .

(Conclusão da 9.ª pág.)

liu vigorosamente a pecha que Guanair lhe havia atirado pelos jornais e finalizou informando que o colocará diante dos Tribunais para sustentar a infâmia que veiculou. "Não antes — acentuou — de levá-lo a se submeter a um exame de sanidade mental", pois considera Guanair um louco.

Também Hélio Gracie fustigou com expressões candentes o autor da acusação contra os elementos da Academia Gracie.

VALDEMAR DESAFIA

Quando tocou a sua vez de falar, Valdemar Santana se mostrou bem mais sereno que os oradores que o antecederam. Desmanchou a acusação de Guanair com a seguinte afirmativa: — Se eu fôsse combinar "marmelada" com o sr. Carlos Gracie, não iria oferecer o telefone a outra pessoa para ouvir a resposta dos Gracie! E', sobretudo, ridícula a acusação de Guanair e eu só posso interpretá-la como um ato de loucura — completou Valdemar.

Valdemar Santana, encerrando as suas palavras, desafiou Guanair Vial para um "vale-tudo", que poderia ter lugar no "Maracanãzinho" ou em qualquer outro lugar.

— Você está desesperado, Guanair, eu te ofereço uma chance. Tu aceitas me enfrentar no "ring"? Colhido de surprêsa, Guanair respondeu:

— Não! Eu não luto com lutador desmoralizado!

APARATO BE'LICO

Durante todo o desenvolvimento da reunião, o choque (armado de metralhadoras portáteis) da Polícia Militar, em atitude acintosa, permaneceu na sala onde se feriam os debates, apesar de repulsa que a sua indesejável presença despertava em todos os presentes.

O tenente Maldonado (vestido à paisana), interpelado pelo repórter do DC, declarou que a presença do choque policial na ABI constituia uma iniciativa sua, aprovada integralmente pelo Estado Maior da Polícia Militar.

Sob a responsabilidade ou não do citado tenente, o fato é que a presença do choque na ABI, com uma ostentação de fôrça, constituiu um ato vergonhoso e arbitrário, que está a exigir uma explicação do comando daquela corporação, além de um pronunciamento da própria ABI, que se viu invadida ostensiva e grosseiramente.

BANCO PROLAR
Juros de 3 a 7%
Aberto ininterruptamente até às 17 hs.
RUA SETE, 99

CHEGOU O PEDIATRA MARTINS DA SILVA

Procedente de Montevidéu, chegou ontem ao aeroporto do Galeão o médico brasileiro Maurício Martins da Silva, que recentemente compareceu ao V Congresso Panamericano de Pediatria, realizado em Lima, os resultados de suas vitoriosas experiências com uma nova vacina contra a poliomielite, de uso oral. A vacina foi preparada de um vírus vivo atenuado nos Laboratórios Lederle, e é considerada pelos especialistas mais eficaz que as vacinas existentes de vírus morto. O dr. Martins da Silva diplomou-se em medicina no Rio, em 1940, fazendo posteriormente um curso de especialização na Universidade de Minnesota, Estados Unidos, onde é atualmente professor-assistente de Pediatria. Segundo suas declarações, a vacina Lederle, por ser de uso oral, possibilitará a vacinação antipólio em massa. O dr. Maurício da Silva, no centro, presidiu a sessão sôbre poliomielite do V Congresso Panamericano de Pediatria, em Lima

INSTITUTO DE PREVIDÊNCIA E ASSISTÊNCIA DOS SERVIDORES DO ESTADO
Departamento de Aplicação de Capital
CONCORRÊNCIA PÚBLICA
EDITAL N.º 76/57
Fornecimento de azulejos, ladrilhos, louças e aparelhos sanitários para os quatro blocos da quadra comercial do Conjunto Residencial de Jacarepaguá
O Presidente da Comissão de Concorrências do Departamento de Aplicação de Capital do IPASE, criada pelas Instruções n.º 41, de 2 de junho de 1956, faz público para conhecimento dos interessados que no dia 27 de agôsto do corrente ano, às 14 horas, será realizada concorrência pública para fornecimento de azulejos, ladrilhos, louças e aparelhos para o Conjunto Residencial de Jacarepaguá, conforme publicação no "Diário Oficial" do dia 8-8-1957, às fls. 19.385 e edital de retificação no "D. Oficial" de 12-8-1957 às fls. 19.589.
Rio de Janeiro, 21 de agôsto de 1957
COMISSÃO DE CONCORRÊNCIAS DO DC
HENRIQUE JOSÉ PEDERNEIRAS LINNEMANN
Presidente da Comissão

CONCLUSÕES DA 1.ª PÁGINA

Maratona da . . .

Gilberto Ruiz, que detém o "recorde" mundial de resistência em natação, não pôde participar da prova, porque a sua embarcação de escolta não se apresentou na hora da largada. O mestre teve medo do mar bravo.

Considerando grave a ocorrência, de vez que Ruiz foi mandado oficialmente à Inglaterra e com assistência diplomática, o primeiro secretário da embaixada paraguaia em Londres disse que o seu govêrno "vai levar a coisa muito a sério", tendo em conta, sobretudo, as grandes possibilidades de vitória do nadador.

TRT fora da . . .

mandado de segurança, para anular a exorbitante decisão do TRT.

Ao mesmo tempo, entretanto, estão juntando uma representação ao Ministro da Justiça para alertar o Poder Executivo quanto aos danos que a decisão lhe traz.

Houve já, aliás, um requerimento de informações, subscrito pelo deputado Neiva Moreira, deferido pela Câmara e dirigido ao Ministro da Justiça, que provocou da parte do sr. Nereu Ramos providências para que o assunto fôsse devidamente examinado visando à salvaguarda dos interêsses do Govêrno em matéria de tanta relevância. Êsse requerimento de informações, entre outras coisas, perguntava se o Procurador Geral da República irá provocar perante o Supremo Tribunal conflito de atribuições para revogação do ato ilegal do TRT.

Janari: poço . . .

do Govêrno e com o desejo do povo brasileiro.

SITUAÇÃO DO POÇO

Finalizando suas informações sôbre o poço de Jequiá, disse o coronel Janari que as condições de acesso à região não são de todo desfavoráveis, de vez que já existem 40 quilômetros de estrada pavimentadas, embora, em certo trecho, a rodovia não apresente condições ideais. A situação do local em que está situado o poço é de árvores altas "que vão exigir maior desmatamento".

BOAS POSSIBILIDADES NA BAHIA

De regresso ao Rio, o coronel Janari visitou, na Bahia, os serviços da Petrobrás, inclusive o novo campo de Recôncavo, nas proximidades do campo D. João, onde funciona o poço DJX-IBA, com boas possibilidades de produção.

PR volta ao . . .

ce líder do Bloco, ficando o sr. Manuel Novais apenas com a liderança da bancada do PR, solução de transigência entre as duas correntes que disputam a hegemonia republicana.

Haverá uma nova reunião conjunta PTB-PR para assinatura do protocolo de reconhecimento, dependendo, entretanto, do êxito das gestões do sr. Batista Ramos.

NOTA OFICIAL

O PR divulgou a seguinte nota oficial.

"A reunião, ocorrida hoje na séde do Partido Republicano, com a presença do Deputado Batista Ramos, Líder do Partido Trabalhista Brasileiro, na Câmara dos Deputados, e a Bancada do Partido Republicano nessa Casa do Congresso, demonstrou a conveniência de ser mantido o Bloco da Minoria Parlamentar.

Essa reunião tornou evidente que seria de desejar uma maior compreensão entre as facções Estaduais dos dois Partidos, para boa prática do regime".

Esqueceu tudo . . .

— E o que o sr. chama de assuntos filosóficos? O que o sr. perguntou e o que responderam? Quantas perguntas fêz e quantas foram respondidas?

— Perguntei, por exemplo, se eram de outro planêta. Respondeu afirmativamente. Indaguei se havia outros planêtas habitados. Confirmou. Em seguida, perguntei-lhe de que planêta vinham. Não quis responder.

— O senhor perguntou sôbre a missão dêles, vindo à Terra? O que conhecem ou sabem do nosso planêta? Como vivem no planêta dêles? Qual o sistema de organização social e política? Qual o tempo de vida de cada um no planêta dêles? Se têm religião? Ou qualquer outra pergunta que normalmente lhe ocorreria?

— Não — diz o professor laconicamente.

— Então, o que o sr. fêz durante 40 minutos, com um homem postado à sua frente?

— Fiz essas perguntas.

— O senhor afirmou sôbre êsse assunto, para presidi-la, sigilosamente em relatório no Ministério da Aeronáutica?

— Agora não. Já disse tudo que tinha a dizer. Mas apesar disso, vou fazer um relatório verbal às autoridades.

— Então, como o sr. explicaria uma conversa sôbre assuntos filosóficos durante 40 minutos, com essas respostas?

— Transmitirei essa mesma conversa que já lhe disse — concluiu o professor, querendo sair do assunto.

— Qual a sua religião, professor?

— Sou católico — diz com ênfase, e conclui, a completar: "Mas muita gente confunde a crença com o vício religioso. Eu não vou à Igreja".

— O sr. crê que outros planêtas sejam habitados?

— Creio.

Mais tarde, no correr da conversa, o professor confessaria dominar bem a doutrina do espiritismo, acrescentando que tem inúmeros livros sôbre os outros planêtas.

CINCO CONTRADIÇÕES

1 — Ao contrário da estranha declaração de que, numa conversa filosófica de 40 minutos, não perguntou nada [illegible]

2 — O professor fala de tubo de filtração, de raios com propriedade de promover o semivácuo em qualquer parte do aparelho até atingir a 300 metros" e afirma não ser especialista em física. Identifica galaxias, fala de sistema físico da propulsão, apesar de seus conhecimentos sôbre a matéria e a astronomia datarem do aprendizado escolar, ao tempo dos exames vestibulares de medicina.

3 — Utiliza a terminologia usualmente aplicada na literatura sôbre o assunto, falando de calotas, de pratos e de pires. E garante nunca ter lido nada sôbre isso, mesmo depois de haver afirmado em seu depoimento: "Mas era um objeto bojudo que, pelo seu contôrno e tendo em vista o que se vê nas revistas, parecia com uma dessas formas a que chamam Disco Voador".

4 — Quer insistir em que não havia barulho quando chegou o Disco e diz: "O aparelho fêz um ronco surdo, que progressivamente se tornou agudo e imperceptível", e, depois de afirmar que desceu uma porta da parte inferior do aparelho, adverte "Isto sem qualquer ruído". Mas o professor só não explica bem como pode um ronco ser imperceptível. E, se o era, como êle sabia que o aparelho roncava?

REENCONTRO MARCADO

E, finalmente depois dessas mais flagrantes contradições, o mestre de Direito Romano teve um reencontro marcado, dependendo das circunstâncias, para o dia 12 de agôsto dêste ano, ao qual não compareceu. Mas não foi porque a família insistiu muito, e sobretudo, porque em sua família, ultimamente verificaram-se alguns óbitos, inclusive o da mãe de seu sôgro, com 102 anos de idade.

— Depois, — concluiu o professor numa confissão inteiramente surpreendente — não acho que êsse assunto tenha muita importância. Eu até já estava meio esquecido dêle...

Começou a . . .

so, em assunto de tão fundamental importância para a sobrevivência do regime democrático, dizendo ver claro a parte eminente que a êle cabe na nova crise parlamentar que se vai desencadear no País, com graves consequências para os interêsses da administração pública da União, dos Estados e dos Municípios.

Urge, pois, que tôdas as fôrças e instituições nacionais, que não pactuem com os beneficiários da fraude eleitoral e da conspurcação do sistema de representação popular, se congreguem para esclarecer a Nação sôbre o sentido e alcance da campanha que se abre.

Os Tribunais, as Universidades, os Sindicatos, as Instituições Científicas e Estudantis, todos os centros, afinal, onde algum brasileiro pratique o espírito cívico devem apoiar os partidos democráticos nesse bom combate em prol do alistamento, da observância das instruções do Superior Tribunal Eleitoral e contra qualquer alteração na legislação em vigor que, a pretexto de simplificação de processos de alistamento visa, de fato, a renovar as possibilidades de mistificação e burlas eleitorais que levaram o Brasil a tantas dificuldades e até a golpes e revoluções.

VOTO DO ANALFABETO

Na reunião do diretório nacional udenista o sr. Rafael Correia de Oliveira anunciou ter pronta emenda constitucional concedendo voto aos analfabetos. Justificou sua iniciativa com a alegação de que a UDN não pode ficar atrás [illegible] partido, entretanto, considerou prematura a iniciativa, apelando para o autor no sentido de que aguarde exame mais aprofundado da matéria.

CONVENÇÃO DA UDN EM OUTUBRO

Ficou assentado que a UDN deverá designar duas comissões, uma para reforma do programa e outra para reforma dos estatutos, que deverão trabalhar até outubro, quando se reunirá uma convenção nacional partidária já convocada para o fim específico das reformas. Dois jornalistas serão convidados a integrar a comissão de estatutos.

NOTA OFICIAL DO PSP

O PSP distribuiu ontem a seguinte nota oficial:

"Reunidas na manhã de hoje, as bancadas do Partido Social Progressista no Senado e na Câmara, com a presença dos seus respectivos líderes, senador Kerginaldo Cavalcante e deputado Ferreira Martins, resolveram manifestar-se inteiramente favoráveis à decisão tomada pelo Diretório Nacional, contra qualquer modificação da legislação eleitoral vigente".

PROSSEGUIU OBSTRUÇÃO À NOITE

A Câmara dos Deputados iniciou, em sua sessão noturna de ontem, a discussão do projeto que dispõe sôbre a emissão de letras e obrigações do Tesouro Nacional até o limite de Cr$ 15 bilhões. O deputado Aliomar Baleeiro foi o primeiro orador a discutir a matéria, achando-se inscritos mais 14 oradores, cada um com uma hora para falar.

Na primeira parte da sessão, o sr. Carlos Lacerda criticou a decisão da Mesa convocando a sessão noturna no curso de uma votação realizada à tarde. Numerosos deputados da Oposição suscitaram questões de ordem, com o propósito de obstruir os trabalhos.

APRESENTOU O PROJETO

A meia-noite, o sr. Vieira de Melo apresentou, finalmente, à Mesa o projeto de reforma eleitoral.

CNTC vai dar novo alento à campanha

Aposentadoria integral aos 55 anos de idade (compulsória), ou aos 35 anos de serviço, a pedido dos interessados, é a bandeira do movimento que a Confederação Nacional dos Trabalhadores no Comércio acaba de desfraldar, em continuação ao movimento que, há um decênio, vem desenvolvendo a respeito.

Ontem, o sr. Fausto Rivera Cardoso, Presidente daquela entidade de grau superior, reuniu os homens de imprensa e falou-lhes do programa que tem em mira realizar êste ano e que começará pelos Estados do Rio de Janeiro e Espírito Santo. No momento, recebia de São Paulo um despacho telegráfico dos Sindicatos locais, hipotecando integral solidariedade à iniciativa.

NÃO PLEITEIAM FAVORES

Não reclamam favores, disse o sr. Fausto Cardoso, mas igualdade de direito, garantida pela Constituição, e que já beneficia a outras categorias profissionais. E citou: ferroviários, funcionários públicos civis e militares, professôras municipais e economiários além dos policiais (Departamento Federal de Segurança Pública), bancários, trabalhadores rurais e jornalistas, em projetos que transitam nas duas casas do Congresso.

Há, acrescentou o presidente da Confederação, uma odiosa discriminação contra os trabalhadores em geral, tanto ou mais sujeitos aos desgastes físicos, não só pelo esfôrço quotidiano, no trabalho e no clima, quanto pela subnutrição consequente aos salários ínfimos ou ainda a condições antihigiênicas de trabalho, produto da fiscalização notòriamente deficiente do Ministério do Trabalho.

Finalizando o sr. Fausto Cardoso disse que a Confederação passa às entidades suas filiadas (13 Federações, englobando 432 Sindicatos) a sua palavra de ordem que se resume no seguinte: continuar a convocar, em todos os Sindicatos e Delegacias, assembléias que debatam a matéria e apreciem a conduta dos parlamentares de suas circunscrições eleitorais (agora que estamos em vésperas de eleições), reclamando apoio mais enérgico a essa reivindicação; promover a sindicalização em massa, para fortalecer os Sindicatos e aumentar a sua fôrça política, e finalmente, estimular e colaborar pràticamente com o alistamento eleitoral para que, nas próximas eleições parlamentares acorram às urnas 3 milhões de trabalhadores no comércio, para expulsar do Parlamento e do Govêrno os inimigos de classe e reconduzir os amigos

PESSOAL DOS ÔNIBUS VAI AO DISSÍDIO

Os motoristas, trocadores e despachantes das emprêsas de ônibus desta Capital autorizaram a diretoria de seu sindicato a instaurar dissídio coletivo na Justiça do Trabalho, uma vez que seus patrões se negam a atender às suas reivindicações de aumento salarial.

O Sindicato dos Condutores de Veículos Rodoviários pleiteia para os motoristas um aumento de 200 para 350 cruzeiros; para os despachantes, de 128 para 250 cruzeiros, e para os trocadores, de 128 para 200 cruzeiros.

QUEREM TER O SÁLARIO QUE A LEI REDUZIU

Os marítimos empregados do Serviço de Navegação da Bacia do Prata requereram mandado de segurança para que lhes seja assegurada a percepção de seu antigo salário, reduzido pela aprovação dos novos quadros de pessoal da autarquia.

O mandado foi impetrado pelo sr. Vicente Alvarez, que tem procuração dos sindicatos dos marinheiros, taifeiros e foguistas da Bacia do Prata.

AÇÃO LEGAL

Os marítimos da Bacia do Prata não pretendem adotar outras medidas além do recurso à Justiça, já que a lei proibe a redução de salários.

CONCLUSÕES DA 12.ª PÁGINA

Padre veio . . .

çando outros setores do educandário e o pânico das crianças, algumas até socorridas por médicos, não teve o padre Diderot Almeida outro meio, senão recorrer ao presidente da República.

Bancários . . .

postos a recomendar a antecipação da greve, caso fique positivado que o julgamento do dissídio coletivo instaurado pelos banqueiros será realizado em regime de urgência pelo Tribunal Regional do Trabalho.

PROPAGANDA

Com o objetivo de preparar psicològicamente a classe para a greve (já considerada inevitável), os bancários de todo o país estão promovendo passeatas e manifestações de rua. Ontem, em Pôrto Alegre, cêrca de 600 bancários desfilaram pelas ruas da cidade, exibindo cartazes reivindicatórios de aumento salarial.

Os bancários desta Capital já prepararam 1.600 cartazes que, a partir de hoje, espalharão pelas ruas, conclamando a classe a comparecer às reuniões do sindicato.

Regressaram . . .

do Batalhão Suez, desta feita em marcha ordinária.

Naquele Regimento, seu comandante, coronel Floriano Machado exaltou os pracinhas em comovida oração, para depois efetuar a chamada de João Elias João e Nilton Pereira, expedicionários que faleceram ainda na África.

Antes, porém, de se iniciar o desfile, os pracinhas fizeram continência ao solo pátrio ali, simbolizado, com a apresentação de armas da tropa presente.

Carlos Lacerda critica a reforma . . .

(Conclusão da 4.ª pág.)

SÚMULA DA SESSÃO

EXPEDIENTE:

— O SR. FERNANDO FERRARI lê memorial que recebera de industriários paulistas contra a cobrança de taxa de serviços médicos pelo Instituto de Aposentadoria e Pensões dos Industriários.

OS SRS. OCEANO CARLEIAL e ARI PITOMBO comemoram a descoberta de petróleo em Alagoas.

— O SR. MACEDO COSTA encarece a necessidade do andamento do projeto que dispõe sôbre a devolução aos municípios dos excessos de arrecadação dos Estados.

— O SR. ÚLTIMO DE CARVALHO contesta críticas feitas pelo deputado Luís Tourinho ao balanço da Fábrica Nacional de Motores.

— O SR. SEGISMUNDO ANDRADE elogia as providências tomadas pela Superintendência do Vale do São Francisco para o escoamento da produção de arroz de Alagoas.

— O SR. PAULO FREIRE lê, para que conste dos Anais, carta que lhe fôra endereçada pelo sr. Jurandir Pires Ferreira, Presidente do Instituto Brasileiro de Geografia e Estatística ao "Correio da Manhã", contestando críticas à sua administração naquele órgão.

— O SR. BRUZZI DE MENDONÇA considera insuficientes as medidas preventivas adotadas pelo Ministério da Saúde para prevenir a chamada "gripe asiática".

— O SR. OLIVEIRA BRITO reverencia a memória do sr. Firminio Amaral, recentemente falecido na Bahia.

— O SR. NEIVA MOREIRA comunica que as bancadas do Partido Social Progressista no Senado e na Câmara, reunidos na manhã de ontem, resolveram manifestar-se inteiramente favoráveis à decisão tomada pelo Diretório Nacional daquele partido, contra qualquer modificação na legislação eleitoral vigente.

— O SR. LINCOLN FELICIANO encarece a necessidade de revogação do dispositivo do Código Penal que determina a decretação da prisão preventiva nos casos em que a pena máxima atribuída à punição do crime seja igual ou superior a dez anos.

— O SR. FROTA AGUIAR denuncia irregularidades ocorridas na transferência de internos do Hospital Gustavo Riedel para a Colônia Juliano Moreira, nesta capital.

— O SR. ADAIL BARRÊTO protesta contra a morosidade da homologação dos concursos do Instituto Brasileiro de Geografia e Estatística, realizado em Fortaleza.

— O SR. DEODORO DE MENDONÇA reverencia a memória do desembargador Milton Melo, recentemente falecido no Pará.

— O SR. SERGIO MAGALHAES encaminha à Mesa requerimentos de informações a respeito da ampliação da capacidade de refino da Usina de Capuava.

— O SR. MILTON CAMPOS, no grande expediente, discorre sôbre a vida e a obra do jurista Francisco Mendes Pimentel, recentemente falecido em Belo Horizonte.

ORDEM DO DIA

— O SR. NEWTON CARNEIRO levanta questão de ordem a respeito da validade do requerimento que constitui a Comissão Parlamentar de Inquérito para investigar fatos relacionados com a administração do Território do Amapá, afirmando que apenas 96 assinaturas foram legalmente reconhecidas, havendo 18 ilegíveis, não tendo assim aquele documento alcançado o número de assinaturas exigido pela Constituição.

— O SR. CARLOS LACERDA levanta idêntica questão de ordem, seguindo-se no mesmo assunto o sr. Adauto Cardoso. A Mesa promete responder oportunamente.

— E' aprovado requerimento de pesar pelo falecimento do jurista mineiro Mendes Pimentel, discursando os srs. Carlos Lacerda e Guilhermino de Oliveira.

— E' aprovado requerimento do sr. Fontes Vieira, destinando o expediente da sessão do próximo dia 23 do corrente à exaltação da memória de Getúlio Vargas e Agamenon Magalhães, ao ensejo do transcurso do aniversário de falecimento, dêsses dois homens públicos.

— O SR. CARLOS LACERDA levanta nova questão de ordem relativa à interpretação de um dispositivo regimental que considera urgente a matéria orçamentária, tendo pedido inscrição para, na sessão seguinte, criticar a decisão da Mesa contrária ao seu ponto de vista.

— Sucedem-se inúmeras outras questões de ordem.

— Por falta de quorum, deixa-se de confirmar a aprovação do Anexo do Orçamento do Ministério da Fazenda.

— Os representantes da Oposição levantam novas questões de ordem.

— E' convocada uma sessão noturna extraordinária para às 21 horas.

— Encerramento: 18,30 horas.

LUXUOSA RÁDIO-VITROLA DE ESTILO
Vende-se maravilhosa rádio-vitrola com possante rádio com 4 faixas de onda, 11 válvulas, ôlho mágico, pegando o mundo inteiro, toca-disco "long-playing" de 3 rotações, 33, 45, 78 — 2 agulhas permanentes, unidade "GE", marca Eletromatic, caixa de jacarandá encerado e todo entalhado a mão, com portas de couro lavrado de pés torcidos com aplicações de metal, em lindo estilo renascença, medindo: 1,40 mts de altura por 1,05 mts de largura. Peça requintada, sòmente adequada a pessoas que tenham ambiente de estilo. Preço: Cr$ 35.000,00. Ver até às 22 hs. na Av. N. S. Copacabana n. 861, apto. 512 (Defronte a Colombo).

PROFESSÔRAS FORAM AO CATETE

Foram recebidas, ontem, pelo presidente Juscelino Kubitschek as professôras especializadas no ensino de surdos-mudos e que estão no Instituto Nacional de Surdos Mudos, como estagiárias, sem remuneração, desde março. Pleitearam as professôras a ampliação do quadro docente do Instituto, a fim de serem aproveitadas na função que exercem. O Presidente da República encaminhou a matéria, para estudos, ao Ministro da Educação, prometendo para breve uma solução. — Na foto, professôras do INEM, quando na redação do D.C., nos prestavam declarações

RESPONDE ÀS CRÍTICAS DO "CORREIO DA MANHÃ" O PRESIDENTE DO I. B. G. E.

(Conclusão da 1.ª pág.)

de 1956 atingiu a quantia de doze milhões de cruzeiros a qual no primeiro semestre de 1957 já marcha para os dezesseis milhões e quinhentos mil cruzeiros.

Há, por conseguinte, um acréscimo sôbre o ano de 1955 de quatrocentos e trinta e quatro por cento, na atividade daquele estabelecimento industrial.

E' de se notar que a média mensal no primeiro semestre de 1956 na produção de linhas de linotipo foi de duzentos e quinze mil subindo a quatrocentas e oitenta e duas mil linhas no segundo semestre, para atingir no primeiro semestre de 1957 a média mensal de seiscentas e quinze mil linhas. Não se diga que o volume da produção expresso em cruzeiros resultou dos acréscimos de preços, porque os mesmos se reduziram, alguns até de 40% numa media de 25% naquele em que é possível fazer-se uma comparação por serem periódicos. E esta redução é tanto maior quando notarmos que os salários médios subiram de quatro mil quatrocentos e sessenta e cinco cruzeiros para seis mil quatrocentos e quarenta e sete cruzeiros, ou seja um aumento de quarenta e quatro por cento no preço da mão-de-obra.

E' ainda de salientar-se que o Serviço Gráfico passou no "deficit" financeiro ao "superavit".

Exatamente por isso é que o Dr. Dyrno Pires Ferreira tem merecido votos de louvor sucessivos aprovados pela Junta Executiva Central e pela Assembléia Geral do IBGE onde são representados os Governos Estaduais. Assim o banquete que recebeu o Superintendente do Serviço Gráfico ao completar seu primeiro ano de administração, nada mais foi do que o reconhecimento das suas qualidades de Economista e das suas virtudes de administrador.

Creio que não esqueci nenhum ponto dos vários artigos com que êste grande jornal se ocupou do Instituto que tenho a honra de presidir, salvo talvez no tocante a exuberante adjetivação do articulista. Para esta a resposta seria talvez semelhante à que Cyrano oferece ao Marquezinho no primeiro ato da obra de Rostand. Depois de ouví-lo pacientemente descobre-se, no galante estilo de gascão, e declara: "e eu, Cyrano Savugny, Barão de Bergerac. . "

Grato pela publicação destas linhas, sou o admirador e leitor constante

as) Jurandyr Pires Ferreira.

Era o que tinha a dizer. (muito bem)

Brasília vai . . .

(Conclusão da 3.ª pág.)

agência, para a qual já foi providenciado o material bancário. Durante a permanência em Brasília os representantes da CEF visitaram também as obras de diversos edifícios públicos e particulares, em ritmo acelerado de construção, inclusive o terreno reservado para a sede definitiva da sucursal.

Novo projeto . . .

(Conclusão da 4.ª pág.)

char, não por falta de professôres, mas por falta de serventes.

ORDEM DO DIA

Foi aprovada a redação final do projeto de decreto legislativo n. 1, de 1955, que aprova as contas do Prefeito relativas ao exercício de 1949 O sr. Gama Filho encaminhou à Mesa projeto de lei dispondo sôbre a construção das usinas de lixo. O projeto engloba a Mensagem do Prefeito em que é solicitada autorisação para abertura de crédito de 120 milhões de cruzeiros destinados à admissão de 2.040 garis, aquisição de novos carros para coleta de lixo e material para recuperação dessas viaturas. Foi iniciada a discussão do requerimento de urgência para o projeto que dispõe sôbre cessão de terrenos às Pioneiras Sociais.

Cadima . . .

(Conclusão da 9.ª pág.)

zada domingo último na praça de esportes da Hebraica, apresentou êstes resultados: Cadima, 5 x GIIBCE, 4; Méier, 5 x ARI, 2

Detalhes das pelejas: CADIMA: Boris Doriano, José, Samuel I (3) e Samuel II (2); GIIBCE: Valdemar, Adolfo, Isaac, (1), Benjamin e Julio (2). Natan, que substituiu Benjamin, marcou um tento. O GIIBCE desperdiçou dois penalties o que lhe valeu a derrota.

MEIER: Mateus, Adolfo (1), Silvio (1) José (1) e Turno (2; ARI: Saul, Milton (1), Carlos, Ernesto (1) e Hans.

Também domingo na quadra do CIB, ARI e GIIBCE, em peleja preliminar da que decidirá o título, disputarão a "lanterna" do torneio

A noite, o encerramento do certame será comemorado com um grande baile, nos salões do GIIBCE, com a participação dos associados de todos os clubes concorrentes à Taça Amizade.

Miranda . . .

(Conclusão da 9.ª pág.)

rico Lopes O sr. Miranda concluiu dizendo que futebol é competição e em competição alguém ganha, alguém perde e é preciso saber perder

SE ERRAR...

Concluiu o sr. Miranda, com a afirmativa de que quando Frederico Lopes se portar mal, como árbitro, êle estará atento e será o primeiro a promover a sua punição.

LLOYD BRASILEIRO Patrimônio Nacional
Escritório Central: Rua do Rosário 2/22
Tel.: 23-1771
Passagens: Avenida Rio Branco, 44/46
Tel.: 43-1247

NORTE
CAMPOS SALES (Paquete) (VG. 124, ida)
Sairá a 28 do corrente às 10 horas para: Vitória — Salvador — Recife — Fortaleza — Belém — Santarém — Óbidos — Parintins — Itacoatiara e Manaus.
NOTA: Êste navio só receberá PASSAGEIROS.
RIO DOCE (Cargueiro) (VG. 114 ida)
Sairá a 24 do corrente para: Manaus e Portinhos.
Receberá cargas no Armazém 13 até 22 do corrente.
RIO SOLIMÕES (Cargueiro) (VG. 121 ida)
Sairá a 27 do corrente para: Recife — Fortaleza — S. Luís e Belém.
Receberá cargas no Armazém 15, até 26 do corrente.
SUL
JANGADEIRO (Cargueiro) VG. 85 — Volta
Sairá para: Santos — Paranaguá — Antonina — Itajaí — Rio Grande — Pelotas e Pôrto Alegre.
Receberá cargas nas Docas, até 23 do corrente.
AVISO
Qualquer alteração na data de saida dos navios, será publicada neste mesmo local.

EUROPA
SAIDAS DO RIO
LOIDE BOLIVIA
Sairá a 8 de setembro, para: Vitória — B. Ilhéus — Salvador — Cabedelo — Recife — S. Vicente — Casablanca — Barcelona — Marselha — Nápoles e Gênova.
LOIDE MEXICO
Sairá a 28 do corrente para: Hamburgo e Escalas.
AMERICA DO NORTE
SAIDAS DO RIO
LOIDE CANADA'
Sairá a 26 do corrente para: Barra de Ilhéus — Salvador — Trinidad e Nova Iorque.
LOIDE BRASIL
Sairá a 26 do corrente para: Vitória e Nova Orleans.
AMERICA DO NORTE
SAIDAS DE SANTOS
LOIDE CANADA'
Sairá a 25 do corrente para: Rio — Barra de Ilhéus — Salvador — Trinidad e Nova Iorque.
LOIDE BRASIL
Sairá a 25 do corrente para: Rio — Vitória e Nova Orleans.

Diario Carioca — O MÁXIMO DE JORNAL NO MÍNIMO DE ESPAÇO

Rio de Janeiro, quinta-feira, 22 de agôsto de 1957

Fantasma temeu a rosa até 10 horas

A neutralizadora rosa que um legionário da Boa Vontade deixou ontem na residência de d. Sinhá Nascimento para repelir o fantasma de Parada de Lucas, nas suas truculências de credor inconformado, cumpriu seu destino de "figa" até às 22,40 de ontem, momento em que o repórter do DC chegava ao local e um vidro de perfume saía misteriosamente rolando da mesa da sala à cozinha sem se partir nem amachucar-se.

Este fato fêz d. Sinhá atribuir ao fantasma, seu inquilino "malgré-lui", um insuspeitado sestro publicitário, de vez que, logo depois, numa demonstração de sua versatilidade, quebrava uma lâmpada ao meio, deixando indene, na parede, a outra fatia sem luz.

PAGAMENTO DA PROMESSA

O caboclo Sete Encruzilhadas, ingressando, indevidamente, no corpo do menino Jerônimo, neto de d. Sinhá e sacristão da paróquia de Parada de Lucas instruiu, ainda ontem, a família Nascimento sôbre o cumprimento da promessa devida ao fantasma. Ela deverá constar de um pacote de velas, cachaça, charutos e um gato preto colocados à meia-noite, em uma certa encruzilhada.

O VIDRO ROLOU

Quando a reportagem do DC chegava, ontem à noite, à residência de d. Sinhá soube que, até o momento, a rosa do legionário estava surtindo o efeito neutralizador anunciado, porque o fantasma não manifestara presença, durante todo o dia.

Nesse exato instante, um vidro vazio de perfume rolou de uma mesa na sala de visitas e, nas suas sucessivas cambalhotas, foi parar, sem se partir, na cozinha da residência. Tôdas as pessoas presentes correram, no mesmo itinerário do vidro, e com extrema perplexidade, o observaram.

A menina Bárbara Ferreira, neta de d. Sinhá, temerosamente tomou a iniciativa de recolher do chão o frasco de perfume, constatando os presentes a sua integridade.

Pouco depois cêrca das 23 horas, um baque surdo anunciou que uma lâmpada se quebrava, no teto, dentro de um quarto contíguo à sala, deixando um caco prêso no bocal.

COMBATE AO FANTASMA

Imediatamente foi sugerido que alguém chamasse em Vilar dos Teles, a sra. Maria Luiza que, por obra de um considerável lastro em assuntos atinentes a fantasmas, e, face à sua longa prática em Candomblés, na Bahia, poderia enfrentar o de Parada de Lucas, com um presumível sucesso.

TÁTICA CONTRA O FANTASMA

Conduzindo a neta de D. Sinhá na camioneta do DIARIO CARIOCA nossa reportagem foi encontrar d. M. Luiza repousando de um dia afanoso nesse ofício de combater fantasmas. Embora considerando-se credenciada para a pugna proposta, a senhora em questão ponderou que a hora (20 minutos para a meia noite) não apresentava favorabilidades a um trabalho dessa natureza, de vez que o fantasma, segundo lhe informavam, já entrara em plena atividade, sendo dessa forma dificílimo enfrentá-lo. E, por acreditar no sistema de defesa preventiva, D. Maria Luiza sugeriu uma estratégia que deverá ser posta em prática, ainda hoje, e cujos efeitos relataremos em nossa reportagem de amanhã.

ZELA O BRASIL EM GOA

BOMBAIM, 22 (FP — DC) — O sr. A. Ferrari, Secretário da Embaixada do Brasil em Nova Delhi, que havia chegado a 15 a esta cidade, regressou hoje para a capital indiana.

Sua estada em Bombaim relacionava-se com os interesses portuguêses sôbre os quais a Embaixada do Brasil está encarregada de zelar desde o rompimento das relações diplomáticas entre Lisboa e Nova Delhi.

HSE mobilizado para enfrentar a asiática

Mobiliza-se o Hospital dos Servidores do Estado para participar da batalha contra uma possível epidemia da chamada "Gripe Asiática", já tendo iniciado as atividades com a vacinação do seu pessoal — médicos residentes, enfermeiras e ajudantes, serviços dietéticos, cozinha e demais serviços administrativos, médicos em geral e doentes — na presença do novo Diretor daquele estabelecimento hospitalar, sr. Geninson Amado.

Assessorado pela Comissão de Gripe do hospital, entendeu-se o diretor Geninson Amado com a Comissão Central de Planejamento e Combate a Gripe, a fim de abastecer o HSE das vacinas necessárias a uma profilaxia eficiente, mas em face da limitada capacidade de produção do Instituto Osvaldo Cruz, só foi atendido, inicialmente, em 15% de suas necessidades, o que determinou um critério de prioridade.

A VACINAÇÃO

Atualmente o número de funcionários e médicos é de aproximadamente 3.800 pessoas sendo os doentes em número aproximado de 750. A primeira remessa de vacinas foi de 500 unidades e a primeira funcionária vacinada foi a enfermeira Araci Pereira da Cunha Cruz, aplicação essa feita pela enfermeira Angela Freitas, na presença do diretor do Hospital, sr. Geninson Amado, e da Comissão de Combate à Gripe Asiática integrada pelos médicos Emílio Diniz da Silva (chefe), Afrânio Garcia, David Bianchi Joaquim Carvalho Loures e Raimundo Barbosa Lima. A vacina aplicada contém 1cc é polivalente e o virus com o qual é feita se chama A-ASIA 57. Seu efeito começa uma semana após a aplicação, dando imunidade por seis meses.

CONSELHOS DO SNES

Conforme é do conhecimento público a batalha contra a gripe asiática se estende por todo o país, com a mobilização de todos os recursos disponíveis. Ampla campanha de divulgação vem sendo encetada pelas autoridades responsáveis pelo movimento. Entre as recomendações apregoadas com mais insistência pelo Serviço Nacional de Educação Sanitária destacam-se as seguintes: abolir o apêrto de mão e lavá-la frequentemente; manter o organismo em condições de reagir à infecção, alimentando-se bem, dormindo 8 horas, evitando esgotamento físico e o uso de bebidas alcoólicas; manter ventilados os locais em que permanecer e evitar aglomerações, em ambientes fechados; evitar as complicações da gripe, muitas vezes mortais, procurando o médico no início da doença; ao espirrar ou tossir colocar um lenço diante do nariz e da bôca e não cuspir no chão; e, suprimir as visitas aos doentes.

ENFERMEIRA: 1.ª VACINA NO HSE

A enfermeira Araci Pereira da Cunha Cruz, primeira enfermeira a ser vacinada no Hospital dos Servidores do Estado

NA FILA PARA O ABRAÇO

A alegria estampada no rosto da senhora que espera a sua vez para o abraço assinala uma das muitas cenas emocionantes que ontem se registraram no "pier" da Praça Mauá. Muitos não puderam conter as lágrimas

Impôsto de renda vai ser reduzido

A redução do Impôsto de renda dos trabalhadores e a possibilidade de afastar-se, por muitos anos, qualquer aumento das taxas em vigor, acabam de ser anunciadas pelo sr. Noé Winkler, Diretor do Impôsto de Renda, ao comentar o projeto 989/56, em curso na Câmara dos Deputados.

A fórmula, em estudo final, estima a redução da receita em cêrca de Cr$ 2 bilhões com a diminuição do impôsto do assalariado, possibilitando a continuação do pagamento em duodécimos e permitindo ainda os demais abatimentos das pessoas físicas, o que o sr. Winkler não considera viável no regime atual.

COBERTURA E CONTRÔLE

Esclareceu o Diretor do Impôsto de Renda que a cobertura para tal redução será conseguida vedando-se as falhas que hoje permitem aos afortunados não pagarem as taxas. E essa compensação de receita constitui exatamente o objeto das sugestões oferecidas pelo Ministério da Fazenda para um substitutivo ao projeto em pauta, pelo qual serão atualizadas medidas contra a evasão e para um melhor contrôle do tributo.

PROJETO NÃO AUMENTA

Referindo-se à origem do projeto 989/56, ora na Comissão de Economia da Câmara Federal, disse ao sr. Noé Winkler: "A mensagem do Govêrno é de princípio de 1956, e contém medidas e [illegible] para cobrir a evasão do impôsto. E' certo que, dos seus 43 dispositivos, dois se referiam a reajustamento de taxas das pessoas jurídicas e fonte, e um de redução do impôsto complementar dos contribuintes de renda líquida até 300 mil cruzeiros. Mas êsses três artigos, que cogitavam de taxas, já foram convertidos em lei em 1956, transportados que foram para o projeto de lucros extraordinários. O resíduo, que não trata absolutamente de qualquer aumento do tributo é que está tendo andamento na Câmara".

VIGOR EM 1958

Concluindo, frisou o Diretor do Impôsto de Renda: "Estamos certos que o Congresso dedicará o maior interêsse à proposição, fazendo com que o projeto tenha curso preferencial, possibilitando, assim, que já no próximo exercício, o trabalhador pague menos e que os sonegadores vejam reduzido o seu campo de ação".

CORTARAM COM GILETE O CABO DOS ACROBATAS

Acrobatas alemães que, depois de um ano, voltaram a fazer exibições no Rio, cruzando, a dezenas de metros de altura, ruas e praças sôbre um cabo estendido entre terraços de edifícios, por pouco não perderam a vida no Lido, quando alguém cortou com giletes as cordas que mantêm o equilíbrio do cabo.

Eram três horas da tarde quando Silvia, Alex, Schak, Rudi e Bach, desafiando a morte, caminhavam pelos ares sôbre o Lido, em Copacabana, percebendo, a certa altura, que, embora soprasse um vento bastante forte, o cabo balançava demasiado, e, sòmente após a demonstração de equilíbrio e malabarismo, verificaram que as cordas de sustentação tinham sido seccionadas, ameaçando-lhes a vida e o espetáculo que era assistido por mais de cinco mil pessoas.

PÃO DE AÇÚCAR TAMBÉM

Fazendo do permanente desafio à morte um meio de ganhar a vida, os acrobatas alemães — que, quando não conseguem uma firma patrocinadora dos espetáculos públicos que promovem, vivem de contribuições que a eventual platéia lhes dá — asseguram que continuarão a andar na corda bamba.

Espetáculos já estão pràticamente assegurados para a Praça Tiradentes, Largo do Machado e Grajaú. Além disso, pretende o grupo subir o Pão de Açúcar simultâneamente com o «bondinho» e utilizando o mesmo cabo. Da equipe de malabaristas o mais jovem tem 22 anos e o mais idoso, chefe do grupo, tem 28 anos.

DEPUTADO FARÁ CONFERÊNCIA

O professor Josué de Castro, atual Presidente da Associação Mundial de Luta Contra a Fome e um dos líderes do Movimento Parlamentar Nacionalista, fará hoje, às 22,30 horas, na sede da União Nacional dos Estudantes, uma conferência sob o título "O Nacionalismo e a Luta Contra o Pauperismo no Brasil".

Nessa conferência, que faz parte de uma série de preleções organizadas pela UNE acêrca do movimento nacionalista, o deputado Josué de Castro estudará o fenômeno do pauperismo generalizado e a formulação de uma política econômica e social que seja capaz de promover a elevação dos níveis de vida no país, medida básica para o verdadeiro desenvolvimento econômico brasileiro.

Bancários marcam a data da greve hoje

Porque as delegações de vários Estados não puderam chegar a tempo, a reunião da Comissão Executiva Nacional dos Bancários, que devia ter sido realizada ontem para marcar a data da greve, foi transferida para hoje.

Os bancários da Bahia, em assembléia, já resolveram entrar em greve no momento em que assim o decidirem seus colegas de todo o país. Os bancários pernambucanos, por sua vez, deram amplos poderes à Diretoria de seu sindicato para determinar a deflagração da greve no Estado.

DIVERGÊNCIAS

Os líderes bancários, agora, estão divergindo sôbre quais as medidas que devem ser adotadas pela Comissão Executiva Nacional. Uns são favoráveis a que a Comissão marque a data da greve «ad referendum» das assembléias estaduais, outros a que a paralisação seja decretada pelas próprias assembléias sindicais.

Hoje, porém, a Comissão Executiva Nacional estudará a situação. Seus membros estão dis-

(Conclui na 11.ª pág.)

REGRESSARAM OS PRACINHAS

Com saudades e sem asiática

Recebidos por milhares de pessoas que na manhã de ontem se comprimiam ao longo do "pier" da Praça Mauá, regressaram ao Rio, a bordo do navio "Ari Parreiras", os 312 pracinhas brasileiros integrantes do Batalhão Suez que, por sete meses, fazendo parte das Fôrças de Emergênca da ONU, garantiram a paz no Oriente Médio.

Ao ser dada pelo comando a ordem de "fora de forma", cenas as mais emocionantes se verificaram: nos abraços em que envolviam pais, irmãos, espôsas, noivas e amigos, muitos não podiam conter as lágrimas, enquanto espoucavam fogos e uma banda dos "Dragões da Independência" executava hinos patrióticos.

SEM "ASIÁTICA"

O desembarque verificou-se, como estava marcado, às 12 horas. Pensava-se que as vistorias sanitárias o retardassem, já que havia o boato de estarem os pracinhas contaminados pela asiática. Nada disso, porém, aconteceu já que todos os soldados fizeram a viagem em perfeitas condições de saúde.

O primeiro a desembarcar, o major Afonso Celso Bodstein, Comandante do Grupamento, declarou à reportagem: — "Estamos satisfeitos de retornar ao Brasil, todos com perfeita saúde. Voltamos de consciência tranquila pelo dever cumprido. O Batalhão Suez enalteceu o nome do Brasil, entre os dez países que compunham as fôrças da UNEF".

FÃ-CLUBE

Um verdadeiro "fã-clube", com perto de 100 pessoas, conduzindo faixas com os dizeres: "Salve o soldado Almir Pinto de Almeida", "Salve o soldado modêlo". Almir é um "pracinha" que se destacou no Batalhão como o campeão da correspondência, tendo recebido 370 cartas durante a sua permanência no Egito, numa média de duas por dia. Seus amigos e parentes, todos residentes no conjunto da Fundação Popular de Deodoro, ali estavam para recebê-lo e demonstrar a sua popularidade.

LOTT PASSA EM REVISTA

Após a confraternização com as famílias, os pracinhas voltaram a formar. Às 13,30 horas, chegou o Ministro da Guerra, general Teixeira Lott, acompanhado do general Odílio Denys, Comandante do I Exército, e de seus ajudantes-de-ordens. O ministro passou em revista o Grupamento, sob salva de palmas da multidão.

A seguir, pelo coronel Rui Cruz, foi lida a ordem do dia ministerial, que saudava a chegada do contingente, exaltando o cumprimento do dever.

HOMENAGENS NA VILA

Após as cerimônias, os "pracinhas" tomaram diversas viaturas do Exército, para desfilarem ao longo da Avenida Presidente Vargas e Avenida Brasil, depois Avenida das Bandeiras até Deodoro. Ali, representantes das diversas unidades sediadas na Vila Militar, formando alas na Avenida Duque de Caxias, até a sede do 2.º Regimento de Infantaria, aguardaram a passagem dos integrantes

(Conclui na 11.ª pág.)

SAUDADE CINEMATOGRÁFICA

As saudades eram muitas e um beijo (cinematográfico) mostrou a sua intensidade

General: donos de casa desamparados

Afirmando que os proprietários de imóveis formam, no Brasil, uma imensa maioria desprotegida das leis, o general Valério Braga (proprietário de um edifício de apartamentos), propôs, ontem, na ABI, durante a agitada assembléia que êle mesmo promoveu entre senhorios e inquilinos, o descongelamento dos aluguéis e o seu consequente aumento, gradativo e mensal.

A revelação de que os inquilinos que pagam, hoje, os mesmos aluguéis de 1950, estão dispostos a entrar particularmente em entendimento com os senhorios, para a atualização dos preços sem a intervenção oficial, foi feita, à assembléia, pelo sr. Mário Rodrigues, Presidente da Associação Protetora dos Inquilinos e que confessou, na ocasião, a sua condição de advogado de proprietários de imóveis.

FAVELADO PROPRIETÁRIO

O general Valério Braga, no decorrer dos debates, em que tomaram parte cerca de 100 pessoas, reforçou a sua afirmativa de que os senhorios formam a maioria no Brasil, dizendo que os favelados, por exemplo, são quase todos proprietários de suas residências.

Para reivindicar, com maior número de razões, o reajustamento dos aluguéis atuais, o militar revelou que o impôsto predial que paga à Prefeitura por seu edifício de apartamentos é quase tão alto quanto a renda atual do imóvel.

SOLUÇÃO

Sob o vivo protesto dos inquilinos que formavam (muito a propósito) a minoria da assembléia, o general Valério Braga sugeriu, como solução para o problema dos inquilinos que foram atingidos em cheio pelo descongelamento, o seguinte: construção de casas populares em terrenos doados pelas prefeituras municipais, à semelhança do que foi adotado — segundo o proponente — pela República Federal Alemã.

DUVIDA E COMISSÃO

A' dúvida demonstrada por um inquilino a respeito da informação de que, no Brasil, os senhorios formam a maioria, o general Valério Braga retrucou com dados do Instituto Brasileiro de Geografia e Estatística, dos quais êle, aliás não dispunha na ocasião, valendo a sinceridade de sua palavra.

No fim da assembléia, foi nomeada uma comissão que entrará em contato com as autoridades, a fim de apresentar sugestões a respeito da Lei do Inquilinato. A Comissão ficou constituída do próprio general Valério Braga e do advogado Mário Rodrigues, ficando o terceiro membro para ser escolhido oportunamente pelos dois primeiros.

AMEAÇADO O PAVILHÃO INFANTIL

Este é um dos pavilhões da Vila Vicentina, ameaçado de demolição pelos tratores da Companhia Energia Elétrica da Bahia: custou Cr$ 1 milhão e meio na administração do governador Clemente Mariani

Padre veio da Bahia para salvar sua vila

Está em foco o caso da Vila Vicentina, na Bahia, com a chegada, ao Rio, do padre Diderot Almeida, Diretor daquele orfanato, que veio expor, de viva voz, ao Presidente da República, a grave ameaça que pesa sôbre 500 crianças, na iminência de terem seus pavilhões residenciais e de trabalho demolidos por fôrça de uma desapropriação por utilidade pública, de caráter urgente.

Ao ouvir o relato, na tarde de ontem, o sr. Juscelino Kubitschek mostrou-se surprêso com os fatos, e tomou de pronto tôdas as providências cabíveis, encaminhando, inclusive, o padre Diderot Almeida ao Ministério da Agricultura, ao qual está afeto o caso, e recomendando urgênca para sua solução.

ANTECEDENTES

No bairro da Lapinha, em Salvador, instalou o pe. Diderot a Vila Vicentina destinada a abrigar as crianças pobres e desamparadas da Bahia. Malgrado as inúmeras dificuldades com que vinha mantendo o orfanato, viu de um momento para outro, ameaçada tôda a obra, com a instalação, quase contígua ao dormitório das crianças, da Companhia Energia Elétrica da Bahia, com seus possantes transformadores de alta voltagem, e usinas receptoras e geradoras de eletricidade.

IMISSÃO DE POSSE

E tudo se deu – é o padre Diderot quem narra – porque foram recusadas as ofertas de Cr$ 280 mil e depois Cr$ 500 mil para compra de quatro mil metros quadrados de uma área da Vila Vicentina. Achava o diretor do Orfanato que a Companhia Elétrica deveria instalar-se em local mais isolado, sem prejuízo da obra social que se desenvolvia, e que apenas em um pavilhão já despendera cêrca de Cr$ 2.500.000. Ofereceu pe. Diderot àquela Companhia uma outra área também pertencente ao Colégio, mas um tanto afastada, sendo a oferta recusada advindo então o mandado urgente de imissão de posse, em virtude de desapropriação por utilidade pública obtida pela Companhia Energia Elétrica da Bahia junto ao Ministério da Agricultura.

ÚLTIMO RECURSO

Vendo a demolição do muro que delimita a área de recreio das educandas, os tratores amea-

(Conclui na 11.ª pág.)

Estudantes contra a direção de sua Casa

— A situação da Casa do Estudante só se regularizará quando os estudantes ali residentes resolverem eleger entre si um Diretor, capaz de coibir os abusos da atual administração — afirmou, ontem, ao DC, o sr. Renato de Sousa, Secretário de Imprensa da União Metropolitana de Estudantes, acrescentando:

— Se os estudantes tomarem a direção da Casa do Estudante contarão com o integral apoio da UME e demais organizações estudantis, pois não podemos conceber a maneira ditatorial dos atuais administradores da CEB.

TRIBUNAL DE HONRA

Os dirigentes estudantis reivindicam o direito de participar da administração da Casa do Estudante do Brasil, já que os governos federal e municipal, além de entidades particulares, dão subvenções à organização para promover a Assistência Social dos Estudantes.

O descontentamento dos estudantes com a administração da CEB reside principalmente no fato dos atuais diretores haverem expulsado algumas estudantes, ali residentes, só porque vinham fazendo oposição a D. Ana Amélia, residente-perpetua da Casa do Estudante.

Baseados nisso, os estudantes acusam os administradores da CEB de estarem praticando arbitrariedades e propõem a instituição de um tribunal de honra para julgar acusados e acusadores.

DESCONTENTAMENTO

O descontentamento entre os estudantes vem se generalizando tanto que, recentemente, quando se comemorou o 28.º aniversário da instituição, os residentes, em sinal de solidariedade a campanha promovida contra a administração, se recusaram a participar do banquete.

Protestam, ainda os estudantes contra o fato da maioria dos andares da Casa dos Estudantes estar alugada a firmas particulares, enquanto numerosos jovens estudantes peregrinam pelas ruas da cidade em busca de alojamento.

NA JUSTIÇA

Ontem mesmo, o sr. Ananais Alvarenga Filho deu entrada na 18a. Vara Civel de uma ação de reintegração de posse, em favor das jovens expulsas da Casa do Estudante.

Comissão aprovou pensão de viúvas

Uma comissão de radiotelegrafistas da Marinha Mercante foi ontem ao Senado saber em que pé está o projeto que eleva as pensões das viuvas dos marítimos, obtendo do senador Leondino Vieira a informação de que o projeto já foi aprovado pela Comissão de Legislação Social e se encontra em trânsito para a Comissão de Finanças.

Declarou, ainda, o senador Leondino Viana que seus colegas são favoráveis à aprovação do projeto, pois consideram inadmissível que as viuvas dos marítimos sejam obrigadas a viver com uma pensão de Cr$ 3 mil.

NOVO COMANDANTE DAS FÔRÇAS DA ONU

ESTOCOLMO, 21 (FP — DC) — O coronel sueco Erik Rosengren foi nomeado chefe do estado-maior das fôrças de polícia das Nações Unidas colocadas sob o comando do general Burns em substituição ao coronel sueco Walter Lundqvist. O coronel Rosengren deixará esta capital no próximo domingo.

A IMPOTÊNCIA DA PDF NO CASO DOS ÔNIBUS DESAGRADOU À UME

A afirmação do Diretor do Departamento de Concessões da Prefeitura de que as emprêsas de ônibus não possuem um serviço de contabilidade que permita à comissão encarregada verificar se as atuais tarifas dão lucro ou prejuízo, está causando sério descontentamento entre os dirigentes estudantis, que pedem à municipalidade apenas que não aumente preços desnecessàriamente.

As declarações feitas pelo Diretor do Departamento de Concessões ao sr. Renato de Sousa, da direção da UME, a propósito da falta de contabilidade nas emprêsas de ônibus, fêz com que os dirigentes estudantis ficassem sabendo que a Prefeitura não aplicou as recomendações feitas no ano passado por uma comissão técnica, no sentido de que fôssem padronizados os serviços de contabilidade das emprêsas para facilitar os exames periciais.

INSATISFEITOS

Agora, os líderes estudantis estão descontentes com a forma de trabalho adotada pela comissão pericial que propuseram para verificar se as emprêsas de ônibus têm realmente, necessidade de um aumento no preço das passagens, para que possam dar o aumento de salários pedidos por seus empregados.

Segundo o sr. Renato de Sousa, diretor da UME, a comissão está se utilizando de suposições e informações de difícil comprovação para completar um trabalho que deveria ser baseado apenas, em dados concretos fornecidos pela contabilidade das emprêsas.

Inúmeros dirigentes estudantis estão dispostos a propor às suas entidades que façam um movimento no sentido de obrigar o diretor do Departamento de Concessões a determinar a padronização da contabilidade das emprêsas de ônibus.

SORTILÉGIO É GLÓRIA DE NEGRO

Com muita farofa, um galo prêto, pinga, charutos e bugigangas, abriu-se ontem à noite no Teatro Municipal a temporada do Teatro Experimental do Negro, com o mistério intitulado "Sortilégio", de autoria de Abdias do Nascimento. A "avant-première" de ontem, realizada em benefício da Casa do Pequeno Jornaleiro, contou com a presença de numerosas autoridades, sendo muito aplaudida a atuação do côro negro das filhas de santo (foto) Helba Nogueira